

Konsolideeritud kehtlikkusaruanne

1. Üldine teave

1.1 Kehtlikkusaruanne

Jätkusuutlikkus ehk kehtlikkus tähendab meie jaoks pidevat õppimist koostöös meie sidusrühmade ja ekspertidega, meie valikute mõju mõistmist ja püsiva väärtuse loomist. Pöörame suurt tähelepanu oma asjatundlikkuse suurendamisele, jätkusuutlike finantstoodete pakkumisele, protsesside täiustamisele ja vastutustundlike tavade nimel sektorit hõlmava koostöö arendamisele. Tunnistades oma mõju ühiskonnale ja keskkonnale, on meie prioriteediks nende mõjude mõõtmine ja juhtimine. Samuti peame oluliseks kehtlikkuse riskide mõistmist ja käsitlemist, eriti kui need on seotud kliimamuutuste ja nendest tulenevate ühiskondlike muutustega.

Meie eesmärk on aktiivselt kujundada kehtlikku arengut finantsmaailmas, algatades süsteemseid muutusi ja võttes kasutusele uuenduslikke lahendusi. Meie pühendumus jätkusuutlikkusele hõlmab sisemise suutlikkuse suurendamist ning keskkonna-, sotsiaal- ja juhtimise (ESG) aspektide, nagu kliimamõju, töötajate heaolu ja mitmekesisus, eetilise äritegevus ja läbipaistvus, arvestamist otsuste langetamisel ja äritegevuses.

Käesolev kehtlikkusaruanne annab ülevaate sellest, kuidas LHV arvestab oma äritegevuses kehtlikkusaspektidega, et suurendada oma positiivset ja leevendada oma negatiivset mõju keskkonnale, ühiskonnale ja ärisuhetele. Tunnistame, et jätkusuutlikkus on arenev valdkond ja seega peame oma lähenemisviisi pidevalt täiustama. See ei hõlma mitte ainult praeguste väljakutsetega tegelemist, vaid ka tulevaste mõjude, riskide ja võimaluste prognoosimist. Kuigi oleme oma strateegilises suunas kindlad, tunnistame, et tulevikku suunatud teave on oma olemuselt ebakindel ja võib uute sündmuste, regulatiivsete muutuste ja turutingimuste tõttu muutuda. Sellest hoolimata järgime ka ebakindlates oludes läbipaistvuse ja säilendatuse põhimõtteid ning liigume edasi oma kehtlikkuseeesmärkide poole.

1.1.1 Aruandluse põhimõtted

Grupi konsolideeritud kehtlikkusaruanne on koostatud kooskõlas Eesti raamatupidamise seadusega, mis rakendab kehtlikkusaruandluse direktiivi (CSRD) ja Euroopa kehtlikkusaruandluse standardeid (ESRS), milles on sätestatud kehtlikkusaruandluse struktureeritud raamistik. Lisaks sisaldab käesolev aruanne teavet, mille suhtes kohaldatakse EL-i taksonoomiamäärust.

Kehtlikkusaruanne on osa LHV majandusaasta aruandest, mis käsitleb ajavahemikku 1. jaanuar kuni 31. detsember 2024. Aruanne esitatakse konsolideerituna ning see sisaldab AS-i LHV Group ja selle tütarettevõtete teavet. Kehtlikkusaruande konsolideerimise ulatus on sama, mis konsolideeritud raamatupidamise aastaaruandel.

LHV kogu väärtusahelaga seotud jätkusuutlikkuse aspektide arvestamiseks võetakse avalikustatud teabes vajaduse korral lisaks meie enda tegevusele arvesse ka meie väärtusahela eelnevaid ja järgnevaid etappe. Väärtusahela kirjeldus on esitatud punktis 1.2.1. Kehtlikkusaruandes järgitakse standardis ESRS 1 esitatud üldpõhimõtteid, mis tagab kõikehõlmava ja struktureeritud aruandluse. Aruanne hõlmab ka teavet, mis tuleb avalikustada vastavalt standardi ESRS 2 ja oluliste teemapõhiste standardite E1 „Kliimamuutused“, E5 „Ressursikasutus ja ringmajandus“, S1 „Oma töötajaskond“, S4 „Tarbijad ja lõppkasutajad“ ning G1 „Äriline käitumine“ nõuetele.

Osa teavet on esitatud majandusaasta aruande muudes osades, väljaspool kehtlikkusaruannet, ning viited konkreetsetele punktidetele on esitatud asjakohaste teemade all, sisuregistri tabelites ja allpool, kehtlikkusaruande selles osas, kus on ülevaade andmete esitamisest viidetena. Mõningate avalikustatud näitajate kohta on võrdluseks esitatud ka 2023. majandusaasta võrdlusandmed, mis on avalikustatud eelnevas majandusaasta aruandes, kuigi nende kohta ei ole avaldatud sõltumatut kindlustandvat arvamust ja neid ei ole ka 2024. aasta piiratud kindlustandva töövõtu raames kontrollitud. LHV on rakendanud standardis ESRS 1 ja selle C liites sätestatud järkjärgulise kohaldamise võimalust aruandeperioodi avalikustamissooete suhtes järgmiselt:

Järkjärgult kohaldatavate avalikustamisnõuete loetelu

ESRS	Avalikustamisnõue	Avalikustamisnõude täielik nimetus	Järkjärguline kasutuselevõtmine või jõustumiskuupäev (sh esimene aasta)
ESRS 2	SBM-1	Strateegia, ärimudel ja väärtusahel	Kogutulu jaotus oluliste ESRS-i sektorite lõikes ja täiendavate oluliste ESRS-i sektorite loetelu
ESRS 2	SBM-3	Olulised mõjud, riskid ja võimalused ning nende seosed strateegia ja ärimudeliga	Oodatav finantsmõju
ESRS E1	E1-9	Olulistest füüsilistest ja üleminekuriskidest ning võimalikest kliimaga seotud võimalustest tulenev oodatav finantsmõju	Olulistest füüsilistest ja üleminekuriskidest ning võimalikest kliimaga seotud võimalustest tulenev oodatav finantsmõju
ESRS E5	E5-6	Ressursikasutuse ja ringmajandusega seotud riskide ja võimaluste oodatav finantsmõju	Oluliste ressursikasutuse ja ringmajandusega seotud riskide ja võimaluste oodatav finantsmõju
ESRS S1	S1-7	Ettevõtja oma töötajaskonda kuuluvate mittepalgatöötajate tunnused	Ettevõtja oma töötajaskonda kuuluvate mittepalgatöötajate tunnused
ESRS S1	S1-8	Hõlmatus kollektiivläbirääkimistega ja sotsiaaldialoog	Hõlmatus kollektiivläbirääkimistega ja sotsiaaldialoog seoses oma palgatöötajatega EMP-välistes riikides
ESRS S1	S1-11	Sotsiaalkaitse	Sotsiaalkaitse, st teave selle kohta, kas töötajad on kaetud sotsiaalkaitsega pöördest elusündmustest tingitud sissetuleku kaotuse puhuks
ESRS S1	S1-12	Puuetega töötajate osakaal	Puuetega inimeste osakaal ettevõtja oma palgatöötajate hulgas
ESRS S1	S1-13	Koolitus ja oskuste arendamine	Koolituse ja oskuste arendamise mõõdikud
ESRS S1	S1-14	Tervishoid ja ohutus	Andmepunktid tööga seotud terviseprobleemide ning vigastuste, õnnetuste, surmajuhumite ja tööga seotud terviseprobleemide tõttu kaotatud päevade arvu kohta
ESRS S1	S1-14	Tervishoid ja ohutus	Mittepalgatöötajate tervishoiu ja ohutusega seotud mõõdikud
ESRS S1	S1-15	Töö- ja eraelu tasakaal	Töö- ja eraelu tasakaalu mõõdikud

LHV ei ole sel aruandeperioodil tütarettevõtete erandeid kasutanud, kuigi AS LHV Pank avalikustab eraldi kestlikkusaruande.

Kui see on asjakohane, on LHV avalikustanud ka muudest kestlikkusaruandluse raamistikest või õigusaktidest tuleneva teabe, mida on kirjeldatud tabelis „Muudest EL-i õigusaktidest tulenevate teemadeüleste ja teemapõhiste standardite andmepunktide loetelu“, mis on esitatud kestlikkusaruande lõpus Lisas 1. Soovime suurendada LHV kestlikkusaruandluse läbipaistvust ja ka meie vastutust selle eest. Seepärast töötame aktiivselt välja ja täiustame struktureeritud protsesse, et koguda põhjalikumalt teavet LHV tegevusega seotud oluliste mõjude, riskide ja võimaluste kohta. See võimaldab meil kindlaks teha finantsmõjud ja paremini mõista, kuidas nõutavast avalikustatavast teabest ja andmepunktidest koosnev informatsioon mõjutab meie äritulemusi. Lisaks pöörame üha suuremat tähelepanu töötajaskonnaga seotud näitajatele, sh andmete kogumisele. See hõlmab tõenäoliselt juba olemasolevate ja igapäe-

vasesse tegevusse integreeritud programmide edasiarendamist, et tõhusamalt jälgida ja käsitleda erinevaid töötajaskonnaga seotud aspekte. Meie kindel eesmärk on vastata nii praegustele kui ka tulevastele regulatiivsetele ootustele ja ühtlasi suurendada meie töötajate heaolu ja toetada nende arengut.

LHV ei ole käesolevas kestlikkusaruandes kasutanud võimalust jätta esitamata konkreetne teave intellektuaalomandi, oskusteabe või innovatsiooni tulemuste kohta. Lisaks ei ole me kasutanud erandit, mis võimaldab jätta esitamata teabe eelseisvate sündmuste või läbirääkimisjärgus küsimuste kohta. Kogu asjakohane ja nõutav teave on täielikult avalikustatud, et tagada meie kestlikkusaruandluse läbipaistvus.

Tunnistame, et rahastatud heitkoguste ja muude mõjuala 3 kategooriate avalikustamisega seondub ebakindlus. Oleme võtnud oma arvutuste aluseks parima tegeliku teabe, mis aruande koostamise ajal on meile kättesaadav. Märgitud ebakindlus tuleneb aga peamiselt tuginemisest välistele andmeallikatele, nagu sektorite keskmised heitetegurid ja

asendusandmed, mida kasutatakse väärtusahela eelnevate ja järgnevate etappide kliimamõju hindamisel. Meie portfelli kliimamõju hindamine aja jooksul paraneb, sest väärtusahelaga seonduva teabe kvaliteet tõuseb ja teave muutub kättesaadavamaks, mis võimaldab koostada täpsemaid ja usaldusväärsemaid aruandeid.

Tulevikku suunatud hinnangud sõltuvad tulevastest regulatiivsetest arengutest, klientide käitumisest ja turutingimustest, mis on olemuslikult ebakindlad. LHV rõhutab, et ettevaatava teabe puhul tuleks arvesse võtta selle ebakindlust.

1.1.2 Avaldus hoolsuskohustuse kohta

LHV-s oleme välja töötanud hoolsuskohustuse raamistiku, et hinnata ja käsitleda oma krediidiriski protsessis kestlikkusriske, nagu füüsilised riskid (nt suhteline meretaseme tõus, rannikualade üleujutused) ja üleminekuriskid (nt poliitika muutused, nagu kasvuhoonegaaside vähendamise mehhanismid, sh SPIM (CBAM) ja HKS). See protsess hõlmab klientide põhjalikku tuvastamist ja jälgimist, et tagada nii sisemiste poliitikate, EL-i standardite kui ka muude kohaldatavate eeskirjade järgimine. Suure riskiga klientide puhul rakendame täiendavat hoolsuskohustust koos pideva seirega, et käsitleda võimalikke kestlikkusega seotud riske. Kestlikkusega seotud hoolsuskohustus on integreeritud meie laiemasse riskijuhtimisraamistikku ja seda on kirjeldatud konsolideeritud raamatupidamise aastaaruande peatükis „Krediidirisk“, punktis „ESG riskid“.

LHV-s järgitakse kestlikkusaruandluses sarnaselt finants- ja tegevusaruandlusele protsessi, mille peamine fookus on vastavusriski käsitlemisel. Oleme kehtestanud sisekontrollimehhanismid, et tagada kogu kestlikkusega seotud avalikustatava teabe täpsus, täielikkus ja usaldusvärsus. Meie andmehaldusstruktuur tagab, et kestlikkusandmeid kogutakse, valideeritakse ja esitatakse sama täpselt kui finantsandmeid ning kooskõlas meie sisemiste protsesside ja eeskirjadega. Rakendades kestlikkusaruandlusele samu sisekontrolliprotseduure nagu finantsaruandlusele, tagame järjepidevuse, läbipaistvuse ja vastutuse, mis kinnitab meie pühendumust vastutustundlikule pangandusele ja õigusnõuete täitmisele.

Kasutame kestlikkusaruandluse protsessi järelevalveks kolme kaitseliini mudelit (sh kahese olulisuse hindamise ja mõjude, riskide ja võimaluste (IRO) tuvastamise protsesses). Äriüksused vastutavad kestlikkusega seotud andmete kogumise ja haldamise eest. Riskijuhtimis- ja vastavuskontrollimeeskonnad tagavad andmekogumisprotsesside usaldusvärsuse ja tegelevad aruandluse kvaliteeti mõjutavate riskide maandamisega. Siseaudit teeb sõltumatuid ülevaatusi, et oleks kindel, et ESG riskijuhtimis- ja aruandlusprotsessid on tõhusad ja vastavad regulatiivsetele nõuetele.

1.2 Jätkusuutlikkuse strateegia

Meie eesmärk on avaldada kestlikkuse nimel tehtavate jõupingutustega reaalselt mõju. Eraldame ressursse selleks, et tegeleda kestlikkusaspektidega, mida meie äriotsused kõige rohkem mõjutavad. Meie kestlikkusstrateegia põhiideed on esitatud meie ESG poliitikas, mis määrab eesmärgid, sihid ja lähenemisviisid meie kestlikkusalastele jõupingutustele kõigis LHV tütaretevõtetes.

Meie äristrateegia, sh ESG strateegia üle teostavad järelevalvet LHV juhtorganid, mille hulka kuuluvad nõukogu, riski- ja kapitalikomitee, töötasukomitee ja auditikomitee. Kõigi märgitud juhtorganite ülesanne on oma vastutusvaldkonnas tagada, et kestlikkuse mõjud, riskid ja võimalused integreeritakse tõhusalt meie strateegilistesse otsustusprotsessidesse.

Kahese olulisuse hindamise abil oleme kindlaks teinud kõige olulisemad kestlikkusteemad, mis mõjutavad meie tegevust ja sidusrühmi, samuti valdkonnad, kus meie äritegevusel on suurim mõju. See lähenemisviis võimaldab meil keskenduda kõige olulisematele kestlikkusega seotud probleemidele. Lisaks kontrollitakse ja hinnatakse meie strateegiat korrapäraselt kehtestatud sisekontrollimehhanismide abil, mis tagab, et see on kooskõlas regulatiivsete standardite ja sidusrühmade ootustega.

Meie ühtne riskijuhtimisraamistik tagab, et ESG riske hinnatakse ja juhitakse korrapäraselt kogu Grupis. Lisateavet ESG riskide, meie riskijuhtimise ja riskimaandamisemeetmete kohta leiab konsolideeritud raamatupidamise aastaaruande peatükkidest „Riskijuhtimine“ ja „Krediidirisk“. Me kohandame riskihinnanguid iga tütaretevõtte jaoks, võttes arvesse kohaliku turu dünaamikat ja regulatiivseid nõudeid.

LHV lähtub oma tegevuses järgmistest väärtustest: lihtne, toetav ja tulemuslik. Meie pikaajalised eesmärgid on suunatud sellele, et luua tugevad ja püsivad suhted oma partneritega, olles parima klienditeenindusega finantsteenuste pakkuja, kõige aktiivsem ja mõistvam finantsteenuste pakkuja rahvusvahelistele finantsvahendajatele, atraktiivne tööandja, kes pakub rahuldust pakkuvat tööd ja arenguvõimalusi, läbipaistev ettevõtte, mis pakub investoritele enam kui 20% omakapitali tootlust aastas ja ettevõtte, millel on parim juhtimispraktika, positiivne sotsiaalne mõju ja selged kliimaeesmärgid.

Meie tooted ja teenused on lihtsad, läbipaistvad ja asjakohased. Kasutades kaasaegseid elektroonilisi sidevahendeid, saame vähendada kulusid ja pakkuda LHV igapäevastele teenustele taskukohast hinda.

LHV-s on meie äri kasvatamisel kesksel kohal partnerlus. Usume, et uued algatused on edukamad, kui osapooltel on ühised huvid ja üksteise pikaajaline tugi. Börsil noteeritud ettevõtteks julgustame võimalikult paljusid kliente ja partnereid saama aktsionärideks ja investoriteks, edendades ühiseid jõupingutusi ühise ettevõtte loomisel.

Kuni 2024. aasta lõpuni oli LHV vastutustundlikku pangandust propageeriva ÜRO Keskkonnaprogrammi finantsal-

gatuse (UNEP FI) allkirjutanud liige. Neli aastat kestnud liikmesus peegeldas meie soovi viia oma äristrateegia kooskõlla ÜRO kestliku arengu eesmärkidega ja aidata kaasa Pariisi kokkuleppe eesmärkide saavutamisele. Pärast UNEP FI liikmesuse lõpetamist ei anna me enam aru UNEP FI raamistiku alusel, kuid järgime jätkuvalt vastutustundlikke pangandustavasid.

1.2.1 Ärimudel ja väärtusahel

LHV Group on suurim kodumaisel kapitalil põhinev finantsgrupp ja kapitali pakkuja Eestis. AS-i LHV Group peamised tütarettevõtted on AS LHV Pank, LHV Bank Ltd, AS LHV Varahaldus, AS LHV Kindlustus ja AS LHV Paytech. LHV asutasid 1999. aastal pikaajalise investeerimis- ja ettevõtluskogemusega inimesed. LHV Eesti klienditeeninduskontorid asuvad Tallinnas, Tartus ja Pärnus. 2018. aastal laienes LHV Ühendkuningriigi turule, kus Grupil on kolm kontorit – Londonis, Leedsis ja Manchesteris.

LHV-l on üle 1 200 töötaja ja enam kui 612 tuhat klienti.

Grupi tütarettevõtetest ja nende äritegevusest annab täpsema ülevaate konsolideeritud raamatupidamise aastaaruande lisa 5 „Tütarettevõtted ja firmaväärtus“.

Kestlikkuskaalutluste arvesse võtmiseks kogu väärtusahelas peab LHV kohandama oma tooteid ja teenuseid nii, et need vastaksid nii era- kui ka äriklientide ootustele. LHV põhitegevused on jaotatud järgmistesse segmentidesse: jaepangandus, ettevõtete pangandus, varahaldus, järelmaks ja tarbijakrediit, finantsvahendajad ja kindlustus, vt ka konsolideeritud raamatupidamise aastaaruande lisa

5 „Tegevussegmentid“. Meie kliendid, kes neid tooteid ja teenuseid kasutavad, mängivad meie väärtusahelas olulist rolli ja on meie äritegevuses kesksel kohal.

LHV haldab läbipaistvust ja riskijuhtimist kogu väärtusahelas, tagades, et meie äritavad maandavad tõhusalt finants- ja mittefinantsriske, sh ESG riske.

LHV integreerib kestlikkuse oma tegevusse ja väärtusahelasse, käsitledes nii eelnevate kui ka järgnevate etappidega seotud mõjusid. Väärtusahela mõjude hindamine ja avalikustamine põhineb olulisusel ja on kooskõlas kahese olulisuse põhimõtetega. LHV avalikustab andmed nii väärtusahela eelnevate kui ka järgnevate etappide kohta, kui tehakse kindlaks oluline mõju.

Eelnevate etappide tegevuste puhul keskendutakse otsesetele partneritele, sh tarnijatele ja teenuseosutajatele, samas kui järgnevate etappidega seotud jõupingutused on suunatud rahastatavatele tegevustele vahetu kliendibaasi piires. Ehkki LHV hindab olulisuse hindamise raames mõjusid ja riske kogu väärtusahela ulatuses, puudutavad avalikustatud andmed peamiselt tema enda tegevust ja otseseid vastaspooli.

Järgnevate etappide mõjuala hõlmab LHV klientide otsest tegevust, mida mõjutavad LHV finantstooted ja -teenused, nt laenuportfellide rahastatud heitkogused. Kui üksikasjalikud andmed järgnevate etappide kohta ei ole kättesaadavad, kasutatakse mõju hindamiseks sektoripõhiseid võrdlusaluseid ja asendusnäitajaid.

Väärtusahelas toimuvat tegevust on kirjeldatud järgmises tabelis:

Väärtusahel

Eelnev etapp	Enda tegevus	Järgnev etapp
Hankimine - äritegevuseks vajalike ressursside hankimine, mis hõlmab tarnija leidmist, hindamist vastavalt meie ostupoliitika kirjeldatud kriteeriumidele ja hinnaläbirääkimisi. LHV tarnijad jagunevad järgmistesse kategooriatesse: nõustamisteenused, IT-seadmed ja -teenused, mööbel ja toitlustamine	Pangatoodete ja -teenuste müük ja turundus koos toodete kasutamise ja tingimustega Personalijuhtimine - ettevõtte ja töötajate vaheliste suhete hoidmine ja edendamine Finantsjuhtimine - ettevõtte varade kasutamine ning korrektse ja asjakohase aruandluse tagamine Riskijuhtimine - pidev riskihindamine ja -juhtimine, mille eesmärk on kavandada riskide kõrvaldamise või vähendamise meetmeid Tehnoloogia arendamine - teabe haldamise ja kasutamisega ning toodete müügi ja teenuste osutamisega seotud tehnoloogiliste lahenduste väljatöötamine	Kliendid - meie tooteid ja teenuseid kasutavad kliendid on meie väärtusahela oluline osa

LHV peamine sisend on hoiustest, investeringutest ja muudest rahastamisvoogudest pärinev finantskapital, mis on tõhusalt jaotatud erinevatele finantstootetele ja -teenustele. Meie lähenemisviis sisendite kindlustamisele hõlmab tugevat juhtimisraamistikku, mis tagab läbipaistva otsuste tegemise ja tõhusa riskijuhtimise.

LHV ärimudeli väljunditeks on lai valik finantstoteid ja -teenuseid, mille eesmärk on luua väärtust meie klientidele, investoritele ja teistele sidusrühmadele. Me seame esikohale vastutustundlikud pangandustavad, edendades positiivseid suhteid oma klientidega, austades meie klientide ainulaadset tausta ja vajadusi laenude andmisel, viies oma tegevuse kooskõlla kestlikkuse ja eetilise käitumise põhimõtetega, pakkudes kestlikke finantstoteid ja toetades majanduskasvu ilma CO₂ heitkoguseid suurendamata.

Meie ärimudel keskendub kestlikule väärtuse loomisele, integreerides ESG tegurid meie tegevusse. Meie peamised ärivaldkonnad – pangandus, varahaldus ja kindlustus – aitavad kaasa nii finantstulemustele kui ka positiivsele ühiskondlikule mõjule.

Me osaleme aktiivselt kogukonna toetamises, edendades finantskirjaoskust ja tagades õiglase juurdepääsu meie teenustele, et avaldada ühiskonnale tõelist mõju. Samuti oleme võtnud kohustuse vähendada oma tegevuse CO₂ jalajälge ja toetada üleminekut kliimaneutraalsele majandusele 2050. aastaks.

1.2.2 Jätkusuutlikkuse poliitika

Oleme määratlenud ja kirjeldanud oma lähenemist mitmesuguste kestlikkusega seotud küsimuste käsitlemisele erinevates poliitikates ja põhimõtetes. Järgmised poliitikaalused hõlmavad meie peamisi põhimõtteid selle kohta, kuidas me haldame ja leevendame ESG teemadega seotud mõjusid ja riske.

- ESG poliitika on meie kestlikkusstrateegia tuum, mis seab eesmärgid, ambitsioonid ja lähenemisviisid meie kestlikkusega seotud jõupingutustele kõigis Grupi tütar-ettevõtetes. ESG poliitikaga kehtestatakse kõrgetasemeline struktuur ja vastutus kogu Grupi ESG aspektide juhtimise eest.
- ESG riskide juhtimise poliitika määratleb LHV ESG riskide juhtimise raamistiku ehk peamised põhimõtted, juhtimise ja riskivalmiduse.
- Eetikapõhimõtted sisaldavad reegleid, mis täpsustavad põhimõtteid, mida tuleb meie äritegevuses järgida, eesmärgiga anda juhiseid nii õiguslike nõuete kui ka järelevalveasutuste ja ühiskonna ootuste täitmiseks.
- Mitmekesisuse poliitika tunnistab, et inimestel on erinevad väärtused, võimed ja oskused, mis mõjutab

seada, kuidas nad mõtlevad ja asju näevad. LHV usub meritokraatiasse, kus inimesi hinnatakse nende oskuste, kogemuste ja ideede väärtuse põhjal.

- Tasustamispoliitika on sätestatud suunised kõigi töötajate õiglase tasustamise kindlaksmääramiseks.
- Krediidipoliitika määratletakse kestlik ja vastutustundlik äriiline käitumine seoses rahastamisega, sh tegevused, millega pank ei tegele.
- Rohelise kontori põhimõtted määratlevad LHV Eesti kontorite kestliku toimimise reeglid ja kriteeriumid.

Meie krediidipoliitika kohaselt ei paku LHV teadlikult krediiditoteid klientidele, kelle tegevuse kohta on selgeid tõendeid inimõiguste rikkumisest ja tõsise keskkonnakahju põhjustamisest. Täiendavat teavet vt konsolideeritud raamatupidamise aastaaruande peatükist „Krediidirisk“.

Meie kõige olulisemas protsessis, milleks on ettevõtete pangandus, võetakse laenude läbivaatamisel arvesse ESG riske. Ettevõtete üle 0,5 miljoni euro suuruste laenuotluste kohta tehakse üksikasjalik ESG riskide analüüs. Teiste klientide puhul hinnatakse ESG tegureid laenuotoote laadi ja keerukuse ning kliendi tegevusvaldkonna alusel. Selleks et teha kindlaks laenuvõtjad, keda otseselt või kaudselt ohustab suurenenud ESG teguritega seotud risk, on koostöös keskkonna- ja sotsiaalvaldkonna ekspertidega välja töötatud põhjalik ESG riskide soojakaart üksikute majandussektorite (alamsektorite) jaoks. Soojakaardil on välja toodud iga majandussektori keskkonna- ja sotsiaalriskide hindamine, võttes arvesse reitinguagentuuride ja rahvusvaheliste finantsasutuste vastavaid riskiklasse, samuti kohalikke ja EL-i määrusi ning vajaduse korral Eesti riiklikku mõõdet.

Nende riskipositsioonide puhul, mille kliima- ja keskkonnarisk on kõrgem (kõrge või keskmine sektoripõhine riskitase vastavalt soojakaardile) või suurus ületab 0,5 miljonit eurot, analüüsitakse kliendi mainitud riske ning nende juhtimist põhjalikumalt. Lisaks kasutatakse äriklientide kliima- ja keskkonnariskide analüüsi tööriista, mis võimaldab kvantifitseerimise meetodika abil keskenduda iga sektori kõige olulisematele asjakohastele teguritele. Selle tööriista abil saame juhtida riske nii kliendi kui ka portfelli tasandil, arvutades välja sektori riskitasemed ja kliendipõhised reitingud.

1.2.3 Kestlikud finantstooted ja -teenused

LHV mõju Eesti finantssektoris laieneb, mistõttu teadvustame üha enam oma rolli ühiskonnas ja seda, kuidas me oma tegevuskeskkonda mõjutame. Sellest tulenevalt oleme otsustanud suunata oma põhitegevusest tulenevad rahavood strateegiliselt algatustesse, mis edendavad üleminekut kliimaneutraalsele ja kestlikule majandusele. 2024.

aastal sõlmis LHV koostöölepingu Euroopa Investeeringufondiga (EIF), mis võimaldab LHV-l pakkuda väikese ja keskmise suurusega ettevõtetele laene, korteriühistutele renoveerimislaene ning liisingut, et eraisikud saaksid soetada elektrisõidukeid ning ettevõtteid elektri- ja hübriidsõidukeid EIF-i jätkusuutliku laenu alaprogrammi raames.

Oleme lisanud valikusse kestlikud finantstooted ja -teenused, mille eesmärk on julgustada kliente tegema oma igapäevastes tarbimis- ja investeerimisotsustes keskkonnanõuetekohalikke valikuid. Nende jõupingutustega püüame toetada majanduskasvu ja samal ajal leevendada kliimamuutusi.

Kodulaen A- ja B-energiaklassi kodudele - Püüame edendada energiatõhusate kodude ehitamist ja ostmist, pakkudes A- ja B-energiaklassi kodudele paremaid laenuitingimusi. Toetame otsuseid, mis toovad kaasa väiksema kliimamõju ja suurema säästu elektriaretelt.

Autoliising elektri- ja pistikhübriidsõidukitele - Meie eesmärk on edendada heiteta ja vähese heitega sõidukite ostmist. Pakkumine kehtib, kui täiselektrilise sõiduki ostab eraisik või ettevõtte või kui ettevõtte ostab üldiseks kasutuseks pistikühendusega hübriidsõiduki, mille CO₂ heitkogus on maksimaalselt 50 g/CO₂/km. Koosõlas pikemaajalise strateegiaga ja sooviga panustada Eesti kliimaeesmärkide saavutamisse on LHV Pank otsustanud alates 2030. aastast uute diiselmootoriga sõiduautode ostmist enam mitte rahastada.

Kestliku arengu investeerimislaen - Pakume ettevõtetele rahastust energiatõhususe tõstmiseks, taastuvenergia tootmis- ja salvestusvõimsuste loomiseks ning primaarenergia kulutuste vähendamiseks.

Korteriühistu laen - Pakume rahastust elamute renoveerimiseks, et suurendada energiatõhusust ja pikendada Eesti elamufondi eluiga.

Pensionifond Roheline (II samm) - LHV pensionifond Roheline on mõeldud kõigile, kes hoolivad kasvõi natuke rohelisest filosoofiast ja usuvad, et kapitaliinvesteeringud peaksid olema pikaajaliselt kasumlikud ning keskkonna-

säästlikud ja kestlikud. Fond investeerib alati 75-100% aktsiatesse. Vähemalt pool portfelli investeeritakse investeerimisfondidesse, mis järgivad kestlikkuse põhimõtteid või millel on keskkonnateemad.

Pensionifond Roheline Pluss (III samm) - Eesti esimese rohelise kolmanda samba fondi investeerimisportfell koosneb sotsiaalselt vastutustundlikest, kestlikest ja keskkonnasõbralikest varadest. Fondiga võetav aktsiarisk jääb alati 75% ja 100% vahele. Teise ja kolmanda samba rohelised fondid on suunatud kõigile, kes hoolivad rohelisest mõtteviisist ja usuvad, et investeeringud peavad olema pikas perspektiivis kasumlikud ning keskkonnasõbralikud ja kestlikud.

2024. aastal aitas LHV oma nõustamisteenuste kaudu korraldada Eesti Energia AS-i¹⁰ roheliste hübriidvõlakirjade emissiooni mahus 400 miljonit eurot (LHV oli emissiooni kaaskorraldaja) ning Liven AS-i rohevõlakirjade emissiooni mahus 6,2 miljonit eurot (LHV oli emissiooni korraldaja ja rohevõlakirja struktureerimise nõustaja).

1.2.4 Sidusrühmade kaasamine

LHV teeb kõik endast oleneva, et sidusrühmi ja väliseksperte kaasata ja selle abil oma kestlikkusalaste jõupingutuste mõju maksimeerida. Meie sidusrühmadeks on grupid ja üksikisikud, keda LHV oma tegevusega mõjutab ja kes omakorda võivad mõjutada LHV tegevust lühikeses, keskmises või pikas perspektiivis. Peame regulaarset dialoogi sidusrühmadega, kellega meil on kõige vahetumad suhted ja kellega LHV saaks teha koostööd, et ühiskonda paremini mõjutada. Samal ajal suhtleme ka sidusrühmadega, kes kujundavad suundumusi ja kehtestavad nõudeid finantsurule. Alljärgnevas tabelis on välja toodud meie peamised sidusrühmad, nende kaasamise viisid ja nende peamised ootused LHV-le.

¹⁰ Eesti Energia AS on Eesti riigile kuuluv rahvusvaheline energiaettevõtte, mis asutati 1939. aastal. Ettevõtte tegutseb Balti riikide, Soome, Rootsi ja Poola elektri- ja gaasimüügiturgudel ning rahvusvahelisel vedelkütuste turul.

Sidusrühm	Kuidas me kaasame	Peamised ootused ja tõstatatud põhiküsimused
Kliendid	Aktiivne suhtlus ja arutelud, ESG küsimustik krediidi taotlemisel, kestlikud tooted ja teenused	Kaasamine, teadmiste jagamine, ESG integreerimine äritegevusse ja otsuste langetamisse
Töötajad	Iga-aastane uuring, individuaalne arengu- ja tulemusjuhtimine, informatiivsed kestliku arengu seminarid	Tagasiside, kaasamine, sisemise võimekuse suurendamine
Aktsionärid	Aktsionäride iga-aastane koosolek, aktiivne suhtlus, ESG aruandlus	Kasumlikkus, kaasamine, tagasiside
Poliitikakujundajad, reguleerivad asutused	Liikmesus riigi tasandil loodud kestlikkusega tegelevates töörühmades, otsesuhtlus valitsusametnikega	Poliitikakujundamise sisend ja teave kestlikkust ja aruandlust käsitlevate EL-i õigusaktide kohta
Ärивõrgustikud, finantssektor	Aktiivne osalemine Eesti Pangaliidus, algatuses FinanceEstonia ja koostööplatvormil Rohetiiger	Juhtroll ESG edendamisel
Tarnijad, koostööpartnerid	Otsesuhtlus	Kestlikkuse integreerimine väärtusahelasse
Kestliku arengu organisatsioonid	Aktiivne osalemine kohalikes kestlikkusele suunatud algatustes ja organisatsioonides, osalemine Eesti Pangaliidu ESG töörühmas, UNEP FI PRB liikmesus	Kestliku arengu rahastamine, mis võimaldab rohepöoret
Laiem avalikkus ja ühiskond	Aktiivne suhtlus, avalikud üritused ja konverentsid, ülikoolid, ajakirjandus ja meedia	Läbipaistvus, õiglane ja eetiline äriiline käitumine, teadmiste suurendamine

Suhtleme aktiivselt oma sidusrühmadega, sh klientide, töötajate, aktsionäride, reguleerivate asutuste ja laiema avalikkusega, et integreerida nende huvid LHV kestlikkustrateegiasse. Sidusrühmade kaasamine toimub mitmesuguste kanalite kaudu, nagu küsitlused, kohtumised ja otsene suhtlus, mis tagab selle, et nende ootused kujundavad meie ESG algatusi. Vastutavad üksused annavad tavapärast aru otse juhatusele ning mõnel juhul on juhatuse liikmed ja juhid ärisuhete kaudu sidusrühmadega ka otseses kontaktis.

LHV ei ole pidanud aruandeperioodil oma strateegiat ega ärimudelit sidusrühmade kaasamisest tulenevalt kohandama. Küll aga sidusrühmadelt laekunud sisend vaadatakse läbi ja lülitatakse meie strateegilistesse aruteludesse. Kuigi koheseid muudatusi ei tehtud, aitab läbipaistvus ja kaasatus tugevdada suhteid sidusrühmadega ja usaldust suurendada.

1.3 Jätksuutlikkuse juhtimine

LHV-d juhivad nõukogu ja juhatus. Nõukogu vastutab ettevõtte üldiste strateegiliste suundade ja juhtimise, sh kehtlikkuse tegevuskava järelevalve eest. Nõukogu ülesannete hulka kuulub strateegilise äriplaani koostamine, riskijuhtimise põhimõtete jälgimine ja aastaeelarve kinnitamine. Nõukogu vaatab strateegiat, sh kehtlikkusaspekte, regulaarselt läbi, et tagada kooskõla LHV pikaajaliste eesmärkidega. Samuti kiidab ta heaks ESG poliitika, toetab seda avalikult ja jälgib selle rakendamist. Meie nõukogu koosneb 7 liikmest, kellest üks (14%) on sõltumatu, et tagada objektiivne otsuste tegemine. Üksikasjalikum teavet vt ühingujuhtimise aruandest ja tegevusaruande peatükist „Grupi juhtorganid“.

Juhatuses, mida juhib tegevjuht Madis Toomsalu, on 4 tegevjuhtkonna liiget, kellest igaüks vastutab erinevate funktsioonide, sh finants-, riski- ja IT-toimingute eest. Vastavalt turupraktikale ei ole meie juhatuses tegevjuhtkonda mittekuuluvaid liikmeid, töötajaid ega töötajate esindajaid.

Juhatuse liikmetel on asjakohased teadmised ESG teemadest, mis tagab kehtlikkusega seotud riskide ja -võimaluste tõhusa juhtimise. Lisaks on meie juhtorganitel võimalik kasutada sõltumatute nõustajate abi, saada koolitust ja konsul-

teerida asjatundjatega. Teavet juhatuse liikmete sektorite, toodete ja geograafiliste asukohtadega seotud kogemuste kohta vt tegevusaruande peatükist „Grupi juhtorganid“ ning ühingujuhtimise aruande punktidest „Juhatuse koosseis ja ülesanded“ ja „Nõukogu koosseis ja ülesanded“.

LHV-s on kehtlikkusküsimustega seotud haldusorgani funktsioon määratud juhatuse liikmetele, kes vastutavad konkreetsete keskkonna-, sotsiaal- ja juhtimistemade eest (vt ka LHV ESG juhtimise struktuuri allpool).

LHV nõukogu ja juhatus integreerivad kehtlikkusega seotud mõjud, riskid ja võimalused strateegilise planeerimise, suurtehingute ja riskijuhtimise protsessidesse. Kuigi paari järgneva aasta kohta ei ole olulisi kehtlikkusega seotud riske tuvastatud, hindame aktiivselt võimalikke kompromisse, et tagada otsuste kooskõla meie ESG kohustuste ja strateegiliste eesmärkidega, ning tasakaalustada finantstulemusi kehtlikkuse eesmärkidega (vt täpsemalt konsolideeritud raamatupidamise aastaaruande riskijuhtimise peatüki punktist „ESG riskid“).

Et tagada läbipaistvus soolise mitmekesisuse küsimustes, on järgmises tabelis kokkuvõtlikult esitatud LHV juhtimis- ja järelevalve organite sooline koosseis.

Nõukogu ja juhatuse koosseisu sooline mitmekesisus

	Mehed	Naised	Kokku	Mehed, %	Naised, %
Grupi nõukogu	5	2	7	71%	29%
Grupi juhatus	3	1	4	75%	25%
Kokku	8	3	11	73%	27%

ESG juhtimisstruktuur (vt allolevat struktuuri) tagab ESG-teguritega seotud riskide pideva hindamise. Tegevjuht vastutab kehtlikkusteemade järelevalve eest kogu Grupis. Meie juhatus osaleb aktiivselt ettevõtte ESG strateegia rakendamise järelevalves, integreerides ESG tegureid strateegiliste otsuste tegemisse ning tagades nende kooskõla meie ESG eesmärkide, äriprotsesside ja riskijuhtimisraamistikega.

Iga tütarettevõtte juhatuse esimees vastutab enda juhitava ettevõtte ESG aspektide ning nendega seotud tegevuste järelevalve eest. Konkreetsete valdkondade eest vastutajad (vastutuse omanikud), kes oma positsiooni tõttu mõistavad

hästi kehtlikkusriske, -võimalusi ja -näitajaid, annavad juhatusele korrapäraselt ja vajaduse korral ka täiendavalt aru peamistest ESG teemadest. Vastutuse omanikud tagavad, et ESG kaalutlused integreeritakse LHV strateegilistesse otsustusprotsessidesse.

LHV ESG juhtimise struktuur

LHV GROUPI ESG JUHTIMINE

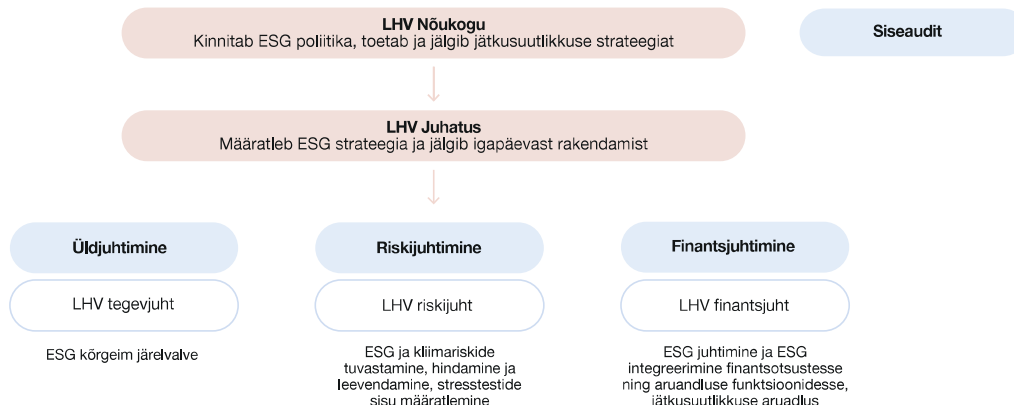

Ettevõttesiseste ESG pädevuste arendamise tulemusena on viimastel aastatel mitmes osakonnas, nt finantsjuhtimise, jaepanganduse, vastavuskontrolli, krediidi-, personali-, (finants- ja mittefinants-) riski- ja varahalduse osakonnas, loodud nende teemadega tegelevaid ametikohti. Lisaks on kestlikkusalaane koolitus osa meie üldisest koolituskavast, mille kinnitab LHV juhatus. See protsess on aastate jooksul taganud, et erinevad osakonnad, sh riskijuhtimine, siseaudit ja nõukogu, saavad selles valdkonnas vajalikke teadmisi.

LHV strateegia ja ärimudel on olnud säilenoõtked ja toetanud LHV suutlikkust käsitleda olulisi kestlikkusega seotud mõjusid ja finantsriske. LHV tegi stressitestide abil säilenoõtkusanalüüsi nii füüsiliste kui ka üleminekuriskide suhtes. Riskide poolel viidi läbi stressitestid, et hinnata üleujutuste võimalikku mõju. Tulemused näitasid, et risk LHV portfelliga on tühine, seda eelkõige Eesti maapinna kerkimise ja klientide geograafilise jaotuse tõttu. Finantsolulisuse hindamise põhjal leiti, et keskmise perioodi üleminekuriskid, nagu EL-i heitkogustega kauplemise süsteemi (HKS) ja piiril kohaldatava süsinikdioksiidi kohandusmehhanismiga (süsiniku piirimeede SPIM) seotud poliitikast tingitud mõjud, on olulised. Nende riskide suhtes tehtud stressitestid näitasid siiski, et HKS-i ja SPIM-i mõjud on LHV portfelli jaoks vaid piiratud tasemega riskid. Need analüüsid kinnitavad, et riskide seisukohast ei tekita tuvastatud tegurid LHV strateegiale ega ärimudelile hinnatud ajaperioodi jooksul märkimisväärsed probleeme.

2024. aastal pööras LHV suurt tähelepanu kliimarisikide juhtimisele, seda nii järelevalvealaste kui ka sisemiste ootuste tõttu. Riski- ja kapitalikomitee ning auditikomitee esitati korrapäraselt ajakohastatud teavet kliimarisikide juhtimise edenemise kohta. Märgitud komiteed arutasid ja analüüsid ka kestlikkusaruandlust. Selle tulemusena töötati välja ja juhatus kinnitas LHV jaoks sobivad praktilised lahendused.

LHV soov aidata kaasa Pariisi kokkuleppe eesmärkide täitmisele ja toetada Eesti riigi eesmärki – muuta majandus 2050. aastaks kliimaneutraalseks – on aluseks LHV pikaajalisele kestlikkusstrateegiale. Juhatus vaatab korrapäraselt läbi nii lühiajalised, keskmise pikkusega kui ka pikaajalised riskid, mis on seotud regulatiivsete muutuste, äärmuslike ilmastikutingimuste ja turumuutustega. Otsitakse aktiivselt võimalusi, kohandades kestlikke finantstooteid ja -teenuseid, et maandada riske ja luua väärtust. Nõukogu jälgib LHV jõupingutusi, et tagada kooskõla strateegiliste ESG eesmärkidega.

Kestlikkuseeesmärgid on loõimitud LHV juhtimis- ja tasustamisraamistikesse. LHV rakendab pikaajalist tulemustasude maksmise programmi, milleks on optiooniprogramm, mille kiidab heaks aktsionäride üldkoosolek. Lisaks põhipalgale on juhatuse liikmel õigus saada iga-aastast tulemustasu, mille suurus või väljamaksmine sõltub individuaalsete ja LHV eesmärkide täitmisest või mittetäitmisest. Tulemustasu alampiir on 0 eurot. Muutuva ja fikseeritud tasu maksimaalne suhe on vastavalt aktsionäride üldkoosoleku otsusele 200%. Juhatus liikmete puhul, keda individuaalselt käsitatakse ka haldusorganina, on kestlikkuseeesmärkidel teiste 4–5 tulemuslikkusega seotud kaalutlusega võrreldes võrdne kaal (16–20%). Täpsem teave tasustamis põhimõtete kohta on esitatud tegevusaruande ühingujuhtimise aruande ja tasustamisaruande osas.

Olulistest mõjudest, riskides ja võimalustes ei ole eelmise aruandeperioodiga võrreldes olulisi muutusi toimunud. Järgmise aruandlusküklil ajal on aga kavas kestlikkuse LHV strateegiasse integreerimise täiendamine, sh kahese olulisuse hindamise meetodika täiustamine ja praktiliste teadmiste suurendamine.

LHV kasutab riskide hindamiseks lühiajalist (vähem kui 3 aastat), keskmist (3-10 aastat) ja pikaajalist (10-30 aastat) ajaperspektiivi, mis on kooskõlas Euroopa Keskpanga suunistega. See raamistik toetab ennetavat seiret ja säilenõtkuse kavandamist, kui tekivad uued riskid või olemasolevad riskid muutuvad.

2024. aastal pöörati suurt tähelepanu kliimarisikide juhtimisele, seda nii järelevalvealaste kui ka sisemiste ootuste tõttu. Riski- ja kapitalikomitee ning auditikomitee esitati korrapäraselt ajakohastatud teavet kliimarisikide juhtimise edenemise kohta. Arutati ja analüüsiti ka LHV kestlikkusaruandlust. Selle tulemusena töötasid juhatus ja auditikomitee välja LHV jaoks sobivad praktilised lahendused.

1.4 Mõjude, riskide ja võimaluste juhtimine

LHV lähenemisviis kestlikkusele põhineb kahese olulisuse põhimõttel – hindame, kuidas meie tegevus mõjutab ühiskonda ja keskkonda (seest väljapoole vaade) ning kuidas välised kestlikkuse riskitegurid ja võimalused mõjutavad meie äri (väljast sissepoole vaade). Kestlikkusaspekt loetakse oluliseks, kui see on oluline kas oma mõjude, finantsolulisuse või mõlema poolest. See lähenemisviis võimaldab meil juhtida meie põhitegevusega kaasnevaid riske ja võimalusi.

LHV-l on mitu tütarettevõtet, millest suurim on LHV Pank, kelle varad moodustavad aastal 2024 90,9% Grupi koguarast ja netotulu moodustab 80,2% Grupi netotulust. Grupi teiste tütarettevõtete – LHV Bank (Ühendkuningriik), LHV Varahaldus, LHV Kindlustus ja LHV Paytech – äritegevuse maht ning ESG mõju on Eesti pangandustegevusega võrreldes piiratum (vt tabelit „Ülevaade Grupi ja selle tütarettevõtete varadest ja netotulust“). Kõik LHV tütarettevõtted tegutsevad ühtses raamistikus, jagades samu strateegilisi väärtusi, eesmärgid, sidusrühmi ja väärtusahelat. See integreeritud lähenemisviis tagab ühtse lähenemise klientidele, töötajatele, aktsionäridele ja reguleerivatele asutustele.

Kuigi varahaldusel ja kindlustustegevustel on ka märgatav ESG mõju, on nende tegevusmaht ja haare pangandussektoriga võrreldes piiratum. Varahaldus hõlmab enamasti erinevate ettevõtete portfelli haldamist ning otsene mõju ühiskonnale või keskkonnale tuleneb pigem investeerimisotsustest kui projektide otsesest rahastamisest. Samuti aitab LHV kindlustustegevus maandada riske, sh käsitleda kliimaga seotud riske, nagu loodusõnnetused. Nendel tegevustel puudub aga pangandussektorile omane süsteemne keskkonna- või sotsiaalne mõju, sest pangandussektor rahastab otseselt projekte ja sektoreid, mis võivad kestlikkustulemusi märkimisväärselt mõjutada. Ühendkuningriigis tegutseva LHV Banki puhul jõudsimme järeldusele, et hinnatud mõju ei erine Eesti pangandustegevuse omast.

Enne 2024. aastal kestlikkusaruandluse jaoks vajaliku kahese olulisuse hindamise läbiviimist oli LHV juba kehtestanud Grupi peamised pikaajalised strateegilised eesmärgid. Need eesmärgid seavad prioriteediks olla klienditeeninduse taseme poolest parim finantsteenuste pakkuja ja ühtlasi atraktiivne tööandja, kes soodustab töötajate kõrget rahulolu ja loob neile kasvuvõimalusi. Me mõistame märkimisväärselt mõju, mida me klientidele ja inimestele avaldame, ning võimalusi, mis meil on, et nendes valdkondades sisukat arengut edendada.

Lisaks on LHV seadnud eesmärgiks parimate juhtimistavade rakendamise, positiivse sotsiaalse mõju loomise ja kliimaeesmärkide poole liikumise. Need prioriteedid jäävad meie strateegia ja väärtuste lahutamatuks osaks.

Kahese olulisuse hindamise põhjal oleme kindlaks teinud, et LHV kõige olulisemad mõjud, riskid ja võimalused tulenevad meie põhitegevusest panganduses, eelkõige suure keskkonna- ja sotsiaalse mõjuga sektorite rahastamisest. LHV Pank on jagatud seitsmeks funktsionaalseks valdkonnaks, millest igaühel on oma osakonnad. Ärivaldkondade hulka kuuluvad jaepangandus, ettevõtete pangandus ja pangateenused finantsvahendajatele. Tugivaldkonnad on IT, finantsjuhtimine ja tugiteenused, riskijuhtimine ning tootjuhtimine. Panga laenugevusel on eelkõige ettevõtete laenude kaudu, oluline kaudne keskkonnamõju. Rahastatud heitkogused, mis on panga rahastatud projektide ja tegevuste tekitatud heitkogused, mõjutavad oluliselt LHV kliimajalajälge, kuna see on otseselt seotud varade hulgaga. See hõlmab energiamahukate tööstusharude, kinnisvaraarenduse ja muude suure CO₂ jalajäljega sektorite rahastamist.

LHV jaoks kõige olulisemad mõjud on koondunud valdkondadesse, kus tema äritegevus mõjutab oluliselt keskkonna- ja sotsiaalseid tulemusi (nt ettevõtete ja jaepangandus). Need hõlmavad kliimat, ressursitõhusust ja -kindlust, tööhõivet ning kaasavat ja heas seisus majandust ning häid juhtimistavasid. Need mõjuvaldkonnad kajastavad LHV rolli kestliku majandustegevuse toetamisel, keskkonnaprobleemide lahendamisel, sotsiaalse heaolu ja heade juhtimistavade edendamisel, eelkõige Eesti ainulaadses kontekstis ja vajadustest lähtudes.

Arvestades selle olulist mõju, keskendub meie kestlikkusriskide ja -võimaluste analüüs eelkõige LHV Panga äritegevusele Eestis. Meie hindamise abil tuvastatud olulised riskid, sh kliimaga seotud füüsilised ja üleminekuriskid, mõjutavad LHV strateegilisi otsuseid. Oleme eeldanud, et kliimaga seotud ülemineku ja füüsiliste riskide, nt regulatiivsete muudatuste ja äärmuslike ilmastikunähtuste, finantsmõju muutub keskmises ja pikas perspektiivis (3–10 aastat ja kauem) suuremaks. Vastuseks integreerime kliimarisiki oma riskihindamisse, sh krediidiriski juhtimisse, ja suurendame samal ajal oma tegevuse säilenõtkust.

Võimaluste poolel osaleme otseselt kliimanetraalsele majandusele ülemineku rahastamises oma kestlike laenude ja rahastamis-, kindlustus- ja investeerimistoodete kaudu. LHV hinnangul pakub kaasatud finantsvarade mahust tulevalt kõige olulisemaid võimalusi pangaäri. Kestlikematest lahendustest on juba võimalik rahalist kasu saada, ehkki nende täpset finantsmõju ei ole veel välja arvatud. Negatiivseid tulemusi ei ole tuvastatud.

Iga olulise teema puhul analüüsime üha põhjalikumalt vastavaid mõjusid, riske ja võimalusi, et anda detailne ülevaade sellest, kuidas me LHV-s vastavatele valdkondadele läheneame ja neid haldame.

Mõjujuhtimist juhivad ESG juht, kes jälgib LHV tegevusest, toodetest ja teenustest tulenevate oluliste keskkonna-, sotsiaalsete ja juhtimismõjude hindamise ja leevendamise protsesse. ESG juht koordineerib osakondadeüleseid jõupingutusi, et tagada tuvastatud mõju käsitlemine ja kooskõla LHV strateegiliste kestlikkuseesmärkidega. See lähenemisviis on oluline, et vältida kahjulikke mõju ja suurendada positiivset panust kogu meie väärtusahelas.

ESG riskide juhtimise protsessis, mida koordineerib ESG riskijuht, kasutatakse sisemisi ja välistest allikatest saadud andmeid oluliste riskide kindlakstegemiseks ja hindamiseks. Need hõlmavad füüsilisi riske, nagu üleujutused, ja üleminekuriske, nagu regulatiivsed muudatused. Märkimisväärseid riske seatakse tähtsuse järjekorda sisemiste sidusrühmadega peetavatel seminaridel ja neid hinnatakse finantsmõju alusel, et tagada keskendumine kriitilistele ohtudele. Tulemusi vaadatakse läbi juhatus ja nõukogu, kes jälgivad, et riskijuhtimine oleks kooskõlas LHV strateegiliste eesmärkidega. LHV-s on võimaluste tuvastamine, hindamine ja haldamine integreeritud meie üldistesse juhtimisprotsessidesse. Kui ärivaldkond tuvastab potentsiaalse võimaluse, algatab ta asjakohaste toodete või teenuste arendamise. See hõlmab struktureeritud projekti loomist, mida juhivad vastav tootearendusosakond.

Tootearendusfunktsioon toimib LHV-s iseseisvalt, tagades efektiivse ja organiseeritud lähenemise, et muuta tuvastatud võimalused teostatavateks algatusteks. Integratsioon võimaldab meil viia uued võimalused kooskõlla meie strateegiliste eesmärkidega ning toetab meie pakkumiste pidevat täiustamist.

Kahese olulisuse hindamiseks oleme välja töötanud oma meetodika, mis põhineb finantssektoris laialdaselt tunnustatud tavadel ning järelevalveasutuste nõuetel ja ootustel seda liiki analüüside tegemiseks, kuna praegu puuduvad finantssektoripõhised suunised selle kohta, kuidas vastavat analüüsi teha.

Järgmistes punktides antakse ülevaade kasutatud metoodikast ja analüüside tulemustest nii mõjudest tuleneva olulisuse kui ka finantsolulisuse seisukohast. Leiud ühendatakse ja neid kasutatakse selleks, et määrata LHV strateegia ja visiooni, ärikeskkonna ning tegevuse põhjal kindlaks LHV jaoks kõige olulisemad kestlikkusteemad.

1.4.1 Mõjudest tulenev olulisus

Kestlikkusaspekt on mõjude seisukohast oluline, kui see on seotud LHV oluliste mõjudega inimestele või keskkonnale, st meie väärtusahela järgnevatele etappidele. Nii on õige määrata kindlaks mõjusid finantsasutuste jaoks.

Meie kõige olulisemad mõjuvaldkonnad on tuvastatud põhjaliku mõjuanalüüsi protsessi abil, mille kujundamiseks kasutati ÜRO Keskkonnaprogrammi finantsalgatuse (UNEP FI) portfelli mõjuanalüüsi tööriista. Analüüs hõlmas peamisi tegevusvaldkondi (ettevõtete pangandus ja jaepangandus) nende peamises asukohas. Portfelli jaotuse põhjal tuvastati kõige olulisemad tööstusharud selle järgi, kus LHV-l on oma teenuste kaudu suurim mõju (erinevate tööstusharude osakaal portfellis kartograafia põhjal).

Kõige olulisemad kestliku arenguga seotud ühiskondlikud, majanduslikud ja keskkonnavalused väljakutsed määratleti Eestis. „Riikide vajaduste“ allikateks olid suured globaalsed andmeallikad, mida pakkus UNEP FI tööriist (nt ÜRO, OECD, WHO, ILO, FAO, Maailmapank jne), mida täiendati asukohapõhiste andmetega, mis kaardistati koostöös juhtivate kohalike teadlastega (kus ülemaailmsed andmed olid kohalike tavade jaoks ebapiisavad).

Kokku 22 keskkonna-, sotsiaal- ja majandusaspekti said sellised riigi punktisummad (4 punkti skaalal, millest 1 on väikseim ja 4 suurim mõju), mis väljendasid pakilist vajadust tegeleda antud riigis nende aspektidega seotud probleemide ja riskidega. Analüüsi tulemusi arutati, valideeriti ja viimistleti koostöös väliste ekspertide (üliloolide, avaliku sektori ja teadusorganisatsioonide esindajad) ning sidusrühmadega, võttes mh arvesse klientide ja partnerite ootusi, et tagada hästi informeeritud tagasiside. Kokku oli kaks keskkonna- ja sotsiaalaspekte käsitlevat paneelarutelu. Arvesse võeti ka sisemiste huvirühmade (LHV juhtkond, võtmeisikud ja töötajad) arvamusi. Mõjuanalüüsi tegi sõltumatu väline kestlikkusnõustaja. Eesti puhul tehti kindlaks järgmised olulised mõjuvaldkonnad (mõjuvalad):

Kliima ja keskkond

Vesi	Õhk	Pinnas	Elurikkus ja ökosüsteemid	Ressursitõhusus/ kindlus	Kliima	Jäätmed
3	1	3	2	4	4	3

Sotsiaal- ja juhtimisaspektid

Vesi	Toit	Eluase	Tervis ja sanitaartingimused	Haridus	Tööhõive	Energia	Liikuvus	Teave
2	1	2	2	1	2	1	2	1

Kultuur ja pärand	Terviklikkus ja julgeolek	Õigusküsimused	Tugevad institutsioonid, rahu ja stabiilsus	Kaasav ja heas seisus majandusruum	Majanduslik lähenemine
1	2	1	2	4	2

Seejärel tehti LHV portfelli mõju analüüs, mis hõlmas meie peamisi ärivaldkondi. Meie klientide ja sektorite omaduste põhjal tehti kindlaks nii positiivsed (rohelised) kui ka negatiivsed (punased) mõjuvaldkonnad. Järgmises tabelis on esitatud kokkuvõtte meie peamistest mõjuvaldkondadest:

Mõjuvaldkonnad

Äripangandus		Ettevõtete pangandus		Jaepangandus	
Ressursitõhusus/-kindlus	Hulgi- ja jaekaubandus; töötlev tööstus; kutse-, teadus- ja tehnikaalased teenused; muud teenindavad tegevused	Majanduslik lähenemine	Finantsteenuste osutamine	Tööhõive	Arveldus- ja säästukontod, makseteenused, tarbijakrediit, eluasemelaenu, sõidukilaenu, haridusega seotud laenu, muud eriotstarbelised laenu
Kaasav ja heas seisus majandus	Haldus- ja abitegevused, ehitus, põllumajandus, transport, rahandus	Kliima	Metsandus ja metsaraie	Kaasav ja heas seisus majandusruum	Sama, mis tööhõive puhul
Kliima	Töötlev tööstus, põllumajandus, transport	Energia kättesaadavus	Elekter, gaas, aur ja õhu konditsioneerimine	Majanduslik lähenemine	Kõik madala või keskmise sissetulekuga elanikkonnale osutatavad teenused
Kliima	Kinnisvaraala tegevus, töötlev tööstus, ehitus, põllumajandus, transport	Ressursitõhusus/-kindlus	Kinnisvaraala tegevus	Kaasav ja heas seisus majandusruum	Tarbijakrediit, arvelduskrediit, laenu
Ressursitõhusus/-kindlus	Kinnisvaraala tegevus, töötlev tööstus, põllumajandus, transport, kaevandamine	Kliima	Kinnisvaraala tegevus	Ressursitõhusus/-kindlus	Eluasemelaenu ja sõidukilaenu
Jäätmed	Töötlev tööstus, ehitus, põllumajandus, kaevandamine	Jäätmed	Toiduainete tootmine	Kliima	Eluasemelaenu, sõidukilaenu

Meie mõjuanalüüsidest jõuti järeldusele, et LHV-l on kõige olulisem mõju kliimamuutustele, ringmajandusele ning kaasavale ja heas seisus majandusruum.

1.4.2 Finantsolulisus

2023. aastal tehti kõrgetasemeline ESG olulisuse hindamine, et teha kindlaks kõige olulisemad tegurid, mis mõjutavad krediidi-, turu- ja operatsiooniriske. Meetodikas täpsustati, et kui olulisuse tase on „kõrge“, tuleks määratleda riskiisu ning riskimaandamisvahendid ja/või -tegevused.

Hindamise käigus tehti kindlaks operatsioonirisikute „kõrge“ olulisusnivoo keskkonna (E) ja juhtimise (G) valdkonnas. „Kõrge“ olulisuse tasemega turu- ja krediidiriske keskkonna (E), sotsiaal- (S) ja juhtimisvaldkonnas (G) ei tuvastatud.

2023. aastal tuvastatud „kõrge“ olulisuse tasemega riske analüüsiti täiendavalt 2024. aasta olulisuse hindamisel. Euroopa Keskpanga ootustest ajendatuna keskenduti 2024. aastal peamiselt keskkonna- ja kliimarisiki olulisuse väga üksikasjalikule hindamisele. Uuriti põhjalikult kliima- ja keskkonnariskide mõju eri liiki riskidele, sh krediidi-, turu-, likviidsus-, operatsiooni- ja strateegilisele riskile. 2024. aastal läbi viidud olulisuse hindamine ei käsitlenud ainult 2023. aastal tuvastatud riske, vaid analüüsis põhjalikult ka uusi teemasid, mis hindamise käigus esile kerkisid, tagades kõigi riskide tervikliku mõistmise.

Finantsolulisuse hindamisel kasutati asjakohaste riskide tuvastamiseks ja hindamiseks nii sisemisi kui ka väliseid andmeid. Protsessi juhtis mittefinantsriskide osakond, mis on osa teisest kaitseliinist, ja see hõlmas iga-aastaste hindamiste algatamist, andmete kogumist, nõupidamiste organiseerimist ning tulemuste tutvustamist ja kinnitamist asjaomastes juhtorganites. Koostöö majandusüksuse tasandi riskijuhtimise spetsialistidega tagas tervikliku lähenemise.

Sisemiste andmeallikate hulka kuulusid klientide finants-teave, rahastatud heitkoguste andmed (PCAF raamistiku abil) ja sektoripõhised riskipositsioonide hinnangud. Välised andmeallikad hõlmasid valitsustevahelise kliimamuutuste eksperdirühma (IPCC) kliimaandmeid, Euroopa Keskkonnameti teavet, riiklikke kliimastenaariume ja teavet õigusnormide muudatuste kohta, et tagada kooskõla muutuvate ootustega.

Olulisuse hindamise protsess algas ärikeskkonna hindamisega, et teha kindlaks võimalikud kliima- ja keskkonnariskid, mis võivad mõjutada LHV finantstulemusi. Tuvastatud riskid jagunesid kahte põhigruppi:

- füüsilised riskid: nt üleujutused ja äärmuslikud ilmastikunähtused;
- üleminekuriskid: sh regulatiivsed muudatused või turunõudluse muutused vähese CO₂-heittega lahenduste suunas.

Esmalt hinnati riske geograafilise jaotuse alusel, kasutades nii sisemisi kui ka väliseid andmeallikaid. Iga riski hinnati selle tõsiduse ja tõenäosuse alusel. Täiendav analüüs tehti vaid sellistele riskidele, mida nende punktisumma põhjal peeti oluliseks.

Korraldati organisatsioonisiseseid töötube, et täiendavalt hinnata olulisi riske, keskendudes nende asjakohasusele konkreetsete majandussektorite jaoks. Iga riski hinnati vastavalt selle võimalikule finantsmõjule skaalal 1–5. Tähtsuse järjekorda seadmise protsess aitas kindlaks teha, missugused riskid nõuavad kiiremat tegutsemist, ja võimaldas kavandada leevendusmeetmeid.

Hindamisel pöörati erilist tähelepanu sektoritele ja geograafilistele piirkondadele, kus kliima- ja keskkonnariskid on kõige suuremad, nt hinnati põhjalikult energiamahukaid tööstusharusid ja üleujutusohtikke piirkondi, et teha kindlaks valdkonnad, kus regulatiivsed või füüsilised riskid võivad põhjustada märkimisväärset rahalist kahju. Selles protsessis võeti arvesse LHV tegevuse ja ärisuhete nii otsest kui ka kaudset mõju.

Sidusrühmade kaasamine oli üks olulisuse hindamise põhielemente. Korraldati sisemisi töötube, kus osalesid eksperdid, sh analüütikud ja ärisuhtehaldurid, kes andsid ülevaate sektoripõhistest riskidest. Vajaduse korral konsulteeriti väliste sidusrühmadega, nt regulaatoritega, et hindamine kajastaks paljusid erinevaid vaatenurki.

Olulisuse hindamise tulemused esitati kinnitamiseks asjaomasele juhatusele ning nende kokkuvõte esitati Grupi juhatusele ja nõukogule. Selline struktureeritud lähenemine tagab kooskõla LHV strateegiliste eesmärkidega ning aitab teha informeeritud otsuseid kestlikkusega seotud mõjude, riskide ja võimaluste kohta.

Lühikese, keskmise ja pika perioodi riskid ja võimalused

Lühikese perioodi riskid (< 3 aastat)	Keskmise perioodi riskid (3-10 aastat)	Pika perioodi riskid (10–30 aastat)
Olulisi riske ei tuvastatud	Olemasolev risk: regulatiivsetest muudatustest tulenevad üleminekuriskid võivad mõjutada LHV olemasolevaid kliente	Olemasolev risk: ülemineku- ja füüsilised riskid võivad oluliselt mõjutada klientide finantsstabiilsust
	Uued laenud: üleminekuriski tegurid, sh muutused keskkonnavalastes õigusaktides ja kiire tehnoloogiline areng, võivad vähendada uute klientide konkurentsivõimet	Uued laenud: regulatiivsed riskid võivad põhjustada strateegilisi probleeme
	Olemasolev risk, uued lepingud: sidusrühmade eelistuste ja õigusaktide muutmine võib kahjustada mainet ja liisinguturgu	Olemasolev risk, uued laenud: füüsilised riskid (nt suur sademete hulk) võivad negatiivselt mõjutada tagatise väärtust
		Mainerisk: kliendi mittekestlik käitumine võib põhjustada märkimisväärset kahju
		Füüsiline risk: suur sademete hulk võib kahjustada ruume ja häirida talitluspidevust
Lühikese perioodi võimalused (< 3 aastat)	Keskmise perioodi võimalused (3-10 aastat)	Pika perioodi võimalused (10–30 aastat)

Äri- ja ettevõtete laenud: Jätkusuutlike laenude pakkumisega saab LHV aidata kaasa olemasolevate klientide üleminekule kestlikematele äritavadele, mis on energiatõhusamad ja sõltuvad vähem fossiilsetest kütustest. Samal ajal on LHV-l võimalik suunata uusi kliente algusest peale keskkonناسäästlikkuse poole: kestlike tavade kasutuselevõtu soodustamiseks on loodud spetsiaalseid laenukoode.

Eralaenud: LHV-l on võimalik kasutada sihtotstarbelisi finantstooteid, et suunata kliente jätkusuutlikuma elulaadi suunas. Nende hulka kuuluvad laenud, mis on mõeldud energiatõhusamate kodude ja madalama heitega sõidukite omandamiseks.

Lisaks eeltoodule tuvastatakse, hinnatakse ja juhitakse operatsiooniriski juhtimise protsessi raames korrapäraselt töötajatega seotud riske, kuna LHV saavutab strateegilisi eesmärgi peamiselt oma töötajate kaudu. Pikaajalise strateegia ja eesmärkide elluviimiseks värbame ja hoiame pädevaid ja usaldusväärseid töötajaid, kes on valmis pikaajaliselt panustama LHV tegevusse ja arengusse.

1.4.3 Olulised teemad

Kahese olulisuse hindamise põhjal loeti oluliseks järgmised kestlikkusteemad, mis on ka käesoleva kestlikkusaruande aluseks:

- Kliimamuutused (ESRS E1)
- Ressursikasutus ja ringmajandus (ESRS E5)
- Oma töötajaskond (ESRS S1)
- Tarbijad ja lõppkasutajad (ESRS S4)
- Äriline käitumine (ESRS G1)

LHV läheneb kestlikkusele terviklikult, käsitledes kõigi oluliste teemade puhul olulisi mõjusid, riske ja võimalusi, mis on seotud nii LHV enda tegevuse kui ka väärtusahela järgnevate etappidega. Ringmajanduse puhul hõlmab käsitlus ka väärtusahela eelnevaid etappe.

Mis puudutab meie tulevikku suunatud avaldust, siis jätkame oma kahese olulisuse hindamise protsessi täiustamist, kui suunised täienevad ja turutavad muutuvad selgemaks. 2025. aastal on meie eesmärk viia läbi teine kahese olulisuse hindamine mõjudest tuleneva olulisuse ja finantsolulisuse kombinatsioonina, et koostada põhjalikum ja sidusam sisuline analüüs.

Meie olulised kestlikkusteemad on seotud ka järgmiste ÜRO kestliku arengu eesmärkide ja nende alameesmärkidega ning toetavad nende saavutamist:

Kestliku arengu eesmärk	Konkreetne kestliku arengu eesmärk, millesse LHV panustab	Kuidas LHV panustab
1. eesmärk: Kaotada kõikjal vaesus mis tahes kujul 	1.2. Vähendada 2030. aastaks vähemalt poole võrra nende igas vanuses meeste, naiste ja laste osakaalu, kes kannatavad vaesust mis tahes mõtmes vastavalt riiklikule määratlusele 1.4. Tagada 2030. aastaks, et meestel ja naistel, eelkõige vaestel ja ebasoodsas olukorras olevatel inimestel, on võrdne õigus majandusressurssidele ning juurdepääs põhiteenustele, maaomandile ja maa kontrollimisele ning muus vormis varale, pärandile, loodusvaradele, asjakohasele uuele tehnoloogiale ja finantsteenustele, sh mikrofinantseerimisele	<ul style="list-style-type: none"> Integreerime sotsiaalsed ja keskkonnavalased kaalutlused oma põhitegevusse Investeerime finantskirjaoskuse levitamisse
7. eesmärk: Tagada kõigile taskukohane, usaldusväärne, kestlik ja kaasaegne energia 	7.1. Tagada 2030. aastaks taskukohane, usaldusväärne ja kaasaegne energia kõigile 7.2. Suurendada 2030. aastaks oluliselt taastuenergia osakaalu ülemaailmselt toodetavas energias	<ul style="list-style-type: none"> Pakume klientidele võimalust valida rohelist finantstooteid Täiustame oma hoolsuskohustuse protsesse, mis on seotud äriklientide ja partnerite ESG aspektidega
8. eesmärk: Edendada püsivat, kaasavat ja kestlikku majanduskasvu, tagada täielik ja tootlik tööhõive ning inimväärne töö kõigile 	8.3. Propageerida arengule suunatud tegevuspoliitika, et toetada viljakaid tegevusi, inimväärsete töökohtade loomist, ettevõtlust, loovust ja innovatsiooni ning ergutada mikro-, väikeste ja keskmise suurusega ettevõtete loomist ja kasvu, tehes muu hulgas kättesaadavamaks finantsteenused 8.10. Tugevdada riikide finantseerimisasutuste suutlikkust ergutada panga-, kindlustus- ja finantsteenuste kasutamist ning tagada nende teenuste kättesaadavus kõigile	<ul style="list-style-type: none"> Edendame kestlikku kasvu, loome töökohti, toetame ettevõtlikkust ja innovatsiooni
12. eesmärk: Tagada kestlikud tarbimis- ja tootmisviisid 	12.2. Saavutada 2030. aastaks loodusvarade kestlik majandamine ja tõhus kasutamine 12.6. Stimuleerida ettevõtteid, eelkõige suuretevõtteid ja rahvusvahelisi kontserne, tegutsema kestlikult ning lisama kestlikkust käsitlev teave oma aruannetesse	<ul style="list-style-type: none"> Võtame äriotsustes arvesse keskkonnategureid Edendame vastutustundlikku laenamist ja tarbimist
13. eesmärk: Tegutseda kiirelt ja otsustavalt kliimamuutuste ja nende mõjuga võitlemiseks 	13.2. Lülitada kliimamuutustega võitlemise meetmed riiklikesse tegevuspoliitikatesse, tegevuskavadesse ja planeerimisse 13.3. Täiustada haridust, teadlikkuse suurendamist ning inimeste ja asutuste suutlikkust kliimamuutuste leevendamise, nendega kohanemise, nende mõjude vähendamise ja nende eest varase hoiatamise valdkonnas	<ul style="list-style-type: none"> Toetame finantssektori kestlikku arengut, kutsudes üles rakendama keskkonnasäästlikke äritavasid nii finantssektoris kui ka riigi tasandil

1.5 Kestlikkusaruandega hõlmatud avalikustamishõuded

ESRS	Avalikustamishõue	Avalikustatav teave	Aruande osa
Üldine avalikustatav teave	BP-1	Kestlikkusaruande koostamise üldine alus	Aruandluse põhimõtted
ESRS 2	BP-2	Avalikustamine seoses konkreetsete asjaoludega	Aruandluse põhimõtted
	GOV-1	Haldus-, juht- ja järelevalveorganite roll	Jätkusuutlikkuse juhtimine
	GOV-2	Ettevõtja haldus-, juht- ja järelevalveorganitele esitatud teave ja nende poolt käsitletud kestlikkusaspektid	Jätkusuutlikkuse juhtimine
	GOV-3	Kestlikkusalase tulemuslikkuse kaasamine motivatsioonikavadesse	Jätkusuutlikkuse juhtimine
	GOV-4	Avaldus hoolsuskohustuse kohta	Avaldus hoolsuskohustuse kohta
	GOV-5	Riskijuhtimine ja kestlikkusaruandluse sisekontroll	Aruandluse põhimõtted
	SBM-1	Strateegia, ärimudel ja väärtusahel	Jätkusuutlikkusstrateegia Ärimudel ja väärtusahel
	SBM-2	Sidusrühmade huvid ja seisukohad	Sidusrühmade kaasamine
	SBM-3	Olulised mõjud, riskid ja võimalused ning nende seosed strateegia ja ärimudeliga	Ärimudel ja väärtusahel
	IRO-1	Oluliste mõjude, riskide ja võimaluste kindlakstegemise ja hindamise protsessi kirjeldus	Mõjude, riskide ja võimaluste juhtimine
	IRO-2	ESRS-ide avalikustamishõuded, mis on hõlmatud ettevõtja kestlikkusaruandega	Kestlikkusaruandega hõlmatud avalikustamishõuded
Kliimamuutused	ESRS 2 GOV-2	Kestlikkusalase tulemuslikkuse kaasamine motivatsioonikavadesse	Kestlikkuse juhtimine
E1	E1-1	Üleminekukava kliimamuutuste leevendamiseks	Kliimamuutused
	ESRS 2 SBM-3	Olulised mõjud, riskid ja võimalused ning nende seosed strateegia ja ärimudeliga	Kliimamuutused
	ESRS 2 IRO-1	Kliimaga seotud oluliste mõjude, riskide ja võimaluste kindlakstegemise ja hindamise protsesside kirjeldus	Mõjude, riskide ja võimaluste juhtimine
	E1-2	Kliimamuutuste leevendamise ja nendega kohanemisega seotud poliitika	Kliimamuutused
	E1-3	Kliimamuutuste poliitikaga seotud meetmed ja ressursid	Kliimamuutused
	E1-4	Kliimamuutuste leevendamise ja nendega kohanemisega seotud eesmärgid	Kliimamuutuste leevendamise eesmärgid
	E1-5	Energiatarbimine ja energiaallikate jaotus	Oma tegevusest tulenevad kasvuhoonegaaside heitkogused
	E1-6	1., 2. ja 3.mõjuala koguheidde ning kasvuhoonegaaside koguheidde	Oma tegevusest tulenevad kasvuhoonegaaside heitkogused; Rahastatud heitkogused
	E1-7	Kasvuhoonegaaside sidumine ja kasvuhoonegaaside heite vähendamise projektid, mida rahastatakse süsinikukrediitide kaudu	Mõjude, riskide ja võimaluste juhtimine
	E1-8	Ettevõttesisene süsinikuheite hinnastamine	Mõjude, riskide ja võimaluste juhtimine

ESRS	Avalikustamisnõue	Avalikustatav teave	Aruande osa
Ressursikasutus ja ringmajandus	ESRS 2 IRO-1	Ressursikasutuse ja ringmajandusega seotud oluliste mõjude, riskide ja võimaluste kindlakstegemise ja hindamise protsesside kirjeldus	Mõjude, riskide ja võimaluste juhtimine
E5	E5-1	Ressursikasutuse ja ringmajandusega seotud poliitika	Ringmajandus
	E5-2	Ressursikasutuse ja ringmajandusega seotud meetmed ja ressursid	Ressursikasutus
	E5-5	Ressursside väljundvood	Ressursikasutus
Oma töötajaskond	ESRS 2 SBM-2	Sidusrühmade huvid ja seisukohad	Sotsiaalne teave
S1	ESRS 2 SBM-3	Olulised mõjud, riskid ja võimalused ning nende seosed strateegia ja ärimudeliga	Sotsiaalne teave
	S1-1	Oma töötajaskonnaga seotud poliitika	Oma töötajaskond; Poliitika, meetmed ja eesmärgid
	S1-2	Protsessid oma töötajaskonna ja töötajate esindajatega suhtlemiseks mõjude teemal	Töötajate kaasamine ja areng
	S1-3	Protsessid negatiivsete mõjude heastamiseks ja kanalid, mis võimaldavad oma töötajatel probleeme tõstatada	Töötajate kaasamine ja arendamine; Töötajate pühendumuse uuringud ja tagasisidekanalid
	S1-4	Meetmete võtmine seoses oluliste mõjudega ning lähenemisviisid oma töötajaskonnaga seotud oluliste riskide maandamiseks ja oluliste võimaluste kasutamiseks ning nende meetmete tõhusus	Oma töötajaskond; Poliitika, meetmed ja eesmärgid
	S1-5	Oluliste negatiivsete mõjude juhtimise, positiivsete mõjude suurendamise ning oluliste riskide ja võimaluste juhtimisega seotud eesmärgid	Töötasu ja võrdne tasustamine
	S1-6	Ettevõtja palgatöötajate tunnused	Oma töötajaskond;
	S1-9	Mitmekesisuse näitajad	Võrdõiguslikkus ja mittediskrimineerimine
	S1-10	Piisav töötasu	Töötasu ja võrdne tasustamine
	S1-16	Tasustamise mõõdikud (palgalõhe ja kogutöötasu)	Töötasu ja võrdne tasustamine
	S1-17	Juhtumid, kaebused ning inimõigustele avalduvad tõsised mõjud	Töötajate tervis ja ohutu töökeskkond
Tarbijad ja lõppkasutajad	ESRS 2 SBM-2	Sidusrühmade huvid ja seisukohad	Sidusrühmade kaasamine
S4	ESRS 2 SBM-3	Olulised mõjud, riskid ja võimalused ning nende seosed strateegia ja ärimudeliga	Tarbijad ja lõppkasutajad
	S4-1	Tarbijate ja lõppkasutajatega seotud põhimõtted	Kliendikogemus; Põhimõtted ja poliitikad
	S4-2	Protsessid tarbijate ja lõppkasutajatega suhtlemiseks mõjude teemal	Kliendikogemus
	S4-3	Protsessid negatiivsete mõjude heastamiseks ja kanalid, mis võimaldavad tarbijatel ja lõppkasutajatel probleeme tõstatada	Kliendikogemus
	S4-4	Meetmete võtmine seoses oluliste mõjudega tarbijatele ja lõppkasutajatele ning lähenemisviisid oluliste riskide juhtimiseks ja tarbijate ja lõppkasutajatega seotud oluliste võimaluste kasutamiseks ning nende meetmete tõhusus	Sotsiaalne mõju e-kanalite kaudu; Finantskirjaoskus ja majanduslik turvatunne
	S4-5	Oluliste negatiivsete mõjude juhtimise, positiivsete mõjude suurendamise ning oluliste riskide ja võimaluste juhtimisega seotud eesmärgid	Finantskirjaoskus ja majanduslik turvatunne

ESRS	Avalikustamisnõue	Avalikustatav teave	Aruande osa
Äriline käitumine G1	ESRS 2 GOV-1	Haldus-, juht- ja järelevalveorganite roll	Grupi juhtorganid; Ühingujuhtimise aruanne
	ESRS 2 IRO-1	Oluliste mõjude, riskide ja võimaluste kindlakstegemise ja hindamise protsesside kirjeldus	Juhtimisalane teave
	G1-1	Äriline käitumise poliitika ja ettevõtluskultuur	Ühingujuhtimise aruanne; Ettevõttekultuur ja eetilise juhtimine
	G1-2	Suhete haldamine tarnijatega	Väärtusahela juhtimine
	G1-3	Korruptsiooni ja altkäemaksu ennetamine ja avastamine	Ühingujuhtimise aruanne; Korruptsiooni ja altkäemaksu ennetamine ja avastamine
	G1-4	Kinnitatud korruptsiooni- või altkäemaksujuhtumid	Ühingujuhtimise aruanne; Korruptsiooni ja altkäemaksu ennetamine ja avastamine
	G1-5	Poliitiline mõju ja lobitöö	Ühingujuhtimise aruanne; Ettevõttekultuur ja eetilise juhtimine
G1-6	Maksetavad	Väärtusahela juhtimine	

Andmete esitamine viidetena

Nõutav teave, mis on esitatud kestlikkusaruandes viidetena

ESRS	Avalikustamisnõue	Aruanne või peatükk, kus see on avalikustatud	Aruande osa
Äriline käitumine G1	ESRS 2 GOV-1	Grupi juhtorganid; Ühingujuhtimise aruanne	Grupi juhtorganid; Üldkoosolek; Juhatus
	G1-1	Ühingujuhtimise aruanne	Ettevõttekultuur ja eetilise juhtimine
	G1-3	Ühingujuhtimise aruanne	Korruptsiooni ja altkäemaksu ennetamine ja avastamine
	G1-4	Ühingujuhtimise aruanne	Korruptsiooni ja altkäemaksu ennetamine ja avastamine
	G1-5	Ühingujuhtimise aruanne	Ettevõttekultuur ja eetilise juhtimine

2. Keskkonnateave

LHV mõju keskkonnale avaldub tema äri- ja majandustegevuse kaudu. Oma mõjuanalüüsi tulemusena järeldasime, et meie kõige olulisem mõju tuleneb meie krediidiportfellist, kuna rahastades suurt osa Eesti majandusest, rahastame paratamatult nii suure kliimamõjuga kui ka ringmajandusele kaasa aitavaid sektoreid ja tegevusi. Lisaks mõjude taseme hindamisele võtame vastutuse ka mõjude leevendamise eest, töötades välja tooteid ja pakkudes teenuseid, mis aitavad võidelda kliimamuutuste ja keskkonnaseisundi halvenemise vastu ressursikasutuse kaudu. Meie fookusvaldkondadeks on muu hulgas meie ja meie klientide tegevuse kliimamõju, kliimamuutuste leevendamine kestlike finantstoodete ja -teenuste kaudu ning energiatõhusate hoonete ehitamise ja olemasolevate ehitiste renoveerimise, vähese heitega sõidukite ostmise ja kestlike investeeringute tegemise edendamine.

Lisaks sellele, et keskendume nii klientide kui ka enda tegevusest tulenevale mõjule, analüüsime ja vähendame keskkonnaga seotud riske finantsolulisuse seisukohast. Kliimaga seotud riske käsitletakse laenuanalüüsis lähtuvalt laenu suuruselt ja kliendi tegevusvaldkonnast ning ESG riskid on integreeritud krediidi protsessidesse välistamisnimekirja ja ESG reitingu mudeli abil. Lisaks sellele hindame erinevate kliimastenaariumite raames vastupidavusega seotud riske, et tagada meie tegevuse pikaajaline stabiilsus.

Allpool, punktides „Kliimamuutused“ ja „Ringmajandus“, anname ülevaade sellest, kuidas LHV lahendab põhilisi väljakutseid, mis on seotud kõige olulisemate keskkonnanaspektidega, nagu kliimamuutused ja ringmajandus, mida me oma väärtusahela kaudu mõjutame ja millelega võivad kaasneda riskid. Meie pingutused ei keskendu mitte ainult riskide juhtimisele, vaid ka võimaluste kasutamisele, nt toetame sihtotstarbelise rahastamisega kliimaneutraalsele majandusele üleminekut, suurendame töötajate, klientide ja üldsuse teadlikkust säästvast tegevusest ning eraldame ressursse kestlike finantstoodete väljatöötamiseks ja kasutuselevõtuks.

Oleme oma juhatuse liikmete tasustamisepõhimõtted sidunud peamiste tulemusnäitajatega (KPI) erinevates strateegilistes ja äri valdkondades. Kestlikkusega seotud kaalutlused, sh kliimamuutuste leevendamise eesmärgid, on sellesse raamistikku integreeritud osana meie laiema pühendumusest viia stiimulid kooskõlla kestlike äritavadega. Kliimaga seotud valdkondadega tegutsevate juhatuse liikmete puhul on nende tasustamisse kaasatud konkreetsed kliimaga seotud eesmärgid ja sihid, mille kaal on võrdne teiste kaalutlustega (s.o 16–20% võrreldes muude teguritega, mida on kokku 5–6).

LHV rakendab ESG poliitikat, ESG riski juhtimise poliitikat ja Rohelise kontori põhimõtteid kooskõlas meie kliimaga seotud tegevuste ja jõupingutustega. Finants-, inim- ja tehnoloogiliste ressursside strateegiline kasutamine tagab kestlikkusalgatuste tulemusliku elluviimise, sisemiste süsteemide täiustamine parandab aga andmete kogumise ja aruandluse võimekust, võimaldades avalikustada kliimaga seotud mõjude, riskide ja võimaluste kohta täpsemat ja põhjalikumat teavet.

2.1 Euroopa Liidu taksonoomia

EL-i taksonoomia (st taksonoomiamäärus (määrus (EL) 2020/852) ja selle delegeeritud õigusaktid (määrus (EL) 2021/2139 (kliimaalane delegeeritud õigusakt), määrus (EL) 2021/2178 (avalikustamist käsitlev delegeeritud õigusakt) ja määrus (EL) 2023/2486 (keskkonnaalane delegeeritud õigusakt)) on kestliku majandustegevuse liigitamise raamistik, mille eesmärk on suunata meid ja meie sidusrühmi keskkonnasäästlikuma tegevuse poole. Selles on määratletud rida kriteeriumeid, mille alusel tehakse kindlaks, kas majandustegevus on taksonoomias käsitletud ja taksonoomiaga kooskõlas, kusjuures põhitähelepanu on kuuel keskkonnaeesmärgil (kliimamuutuste leevendamine, kliimamuutustega kohanemine, vee- ja mereressursside kestlik kasutamine ja kaitse, üleminek ringmajandusele, saastuse vältimine ja tõrje ning elurikkuse ja ökosüsteemide kaitse ja taastamine).

Meie poolt avalikustatud teave kajastab LHV vastavust Euroopa Liidu taksonoomiale.

Avalikustatud teabes oleme LHV peamiste tulemusnäitajate (KPI) arvutamisel lähtunud oma klientide viimastest kättesaadavatest andmetest ja peamistest tulemusnäitajatest.

Kooskõlas avalikustamist käsitleva delegeeritud õigusaktiga põhinevad meie tulemusnäitajad meie vastaspoolte viimastel avaldatud majandusaasta või kestlikkusaruannetel.

Selle aruandeaasta jaoks kasutas LHV 2023. majandusaasta kohta avaldatud andmeid, kuna need on kõige värskemad kättesaadavad kestlikkus- ja finantsandmed. See on kooskõlas CSRD nõuetega, mida kohaldatakse alates 2024. aastast muud kui finantsaruandlust käsitleva direktiivi (NFRD) nõuete asemel.

Valitsetavate varade puhul kasutame samuti vastaspoolte kõige värskemaid avaldatud andmeid. Kui vastaspoolled ei esita kõiki vajalikke peamisi tulemusnäitajaid, loetakse riskipositsioon taksonoomias käsitlemata või taksonoomiaga mitte kooskõlas olevaks riskipositsiooniks.

Äriühingute kestlikkusaruandluse direktiivi järgimise seisukohast tagab LHV, et tema avalikustatavas teabes on võetud arvesse äriühingute kestlikkusaruandluse direktiivi kohaldamist ja selle asjakohasust taksonoomiaaruandluse

koostamisel. See lähenemisviis väljendab meie pühendumust järgida arenevat kestlikkusaruandluse raamistikku ja integreerida regulatiivsed nõuded oma avalikustatavasse teabesse.

Vastavalt eelmise majandusaasta võrdlusandmete esitamise nõuetele tagab LHV vastavuse, avaldades oma taksonoomia teabes ja vajaduse korral ettenähtud vormidel nii jooksva kui ka eelneva aasta andmed. Majandusaasta jooksul toimunud muudatuste tõttu konsolideerimises ja konkreetsetes arvutusmeetodites oleme siiski korrigeerinud viimase majandusaasta võrdlusandmeid, et tagada täpsus ja kooskõla meie korrigeeritud lähenemisviisiga.

Tuginedes vastaspoolte kõige hilisematele avaldatud aastaaruannetele (finantsaasta 2024 puhul hõlmavad need 2023. aasta näitajaid), esitades korrigeeritud võrdlusnäitajaid ja järgides regulatiivseid standardeid, tagab LHV oma kestlikkusaruandluse läbipaistvuse ja järjepidevuse, kohanedes samal ajal üleminekuga muud kui finantsaruandlust käsitlevalt direktiivilt äriühingute kestlikkusaruandluse direktiivi nõuetele.

LHV taksonoomiaaruandlus on esitatud samas valuutas, milles on esitatud LHV konsolideeritud raamatupidamise aastaaruanne.

2.1.1 Avalikustatud teabe ulatus

Aruanne hõlmab ajavahemikku 1. jaanuarist kuni 31. detsembrini 2024 ja on koostatud konsolideeritud alusel. Rohevarade suhtarvu avalikustamisel kehtib nõue lähtuda kapitalinõuete määruses (määrus (EL) 575/2013) sätestatud usaldatavusnõuete kohasest konsolideerimisest. Usaldatavusnõuete kohane konsolideerimine erineb aga IFRS-i kohasest konsolideerimisest, mida tuleb rakendada konsolideeritud raamatupidamise aruande koostamisel. Meie puhul hõlmab kapitalinõuete määruse usaldatavusnõuete kohasel konsolideerimisel põhinev konsolideeritud olukord AS-i LHV Group (emaettevõtte) ja tema tütarettevõtete AS-i LHV Pank, AS-i LHV Finance (AS-i LHV Pank tütarettevõtte), AS-i LHV Varahaldus, LHV Bank Ltd ja AS-i LHV Paytech taksonoomiaaruandeid. AS-ile LHV Group kuulub AS-i LHV Pank kaudu 65% osalus AS-is LHV Finance ning AS-i LHV Group osalus AS-is LHV Kindlustus on 65%, nagu ka eelmisel majandusaastal.

EL-i taksonoomia kontekstis koosneb Grupp nii finants- kui ka mittefinantsettevõtetest. Ehkki mittefinantsettevõtteid on meie tegevuse lahutamatu osa, keskendub käesolev aruanne peamiselt finantsettevõtetele, sealhulgas LHV Pank, LHV Bank, LHV Varahaldus ja LHV Kindlustus.

Esiteks on mittefinantstegevuste kogumaht taksonoomiaaruandluse vaatenurgast marginaalne, moodustades 9,97% grupi kogu tegevusest (8,95% LHV Group, 1,00%

LHV Finance ja 0,02% LHV Paytech). Teiseks oleks selles proportsioonis taksonoomias käsitletuks või vastavaks kvalifitseeruvate mittefinantstegevuste osakaal ebaoluline.

Põgusa hindamise käigus leidsime, et LHV Finance, LHV Paytech ja LHV Group kui valdusettevõtte ei tegele taksonoomias käsitletud tegevustega. Need ettevõtted ei oma kinnisvara, sõidukeid ega muid materiaalseid varasid, mis oleksid seotud taksonoomias käsitletud tegevustega, nagu hoonete soetamine, transport või otsene andmetöötlus. Kõik LHV Finance'i ja LHV Groupi (soolo) kasutatavad IT-teenused on lepingute alusel hallatud LHV Panga kaudu ning neid ei opereeri vastavad ettevõtted otse, mistõttu need ei vasta taksonoomias käsitletud kriteeriumidele. LHV Paytech haldab oma pilvepõhist maksevärava platvormi välise teenusepakkuja kaudu hangitud teenuste abil. Tulenevalt meie mittefinantsettevõtete piiratud osakaalust ja kokkupuutest taksonoomias käsitletud majandustegevustega, ei ole me nende üksuste jaoks arvanud CapEx-, OpEx- ega tulupõhiseid KPI-sid ega läbi viinud eraldi põhjalikke analüüse, nagu on nõutud Avalikustamise Delegeeritud Määruses (DDA). Lisaks tooks eraldi andmete avaldamine mittefinantsettevõtete kohta kaasa ebaproportsionaalse haldus- ja tegevuskoormuse, pakkumata samas märkimisväärset väärtust investoritele.

See lähenemine on kooskõlas meie jätkusuutlikkusaruandluse olemusega. Käesoleva aruande eesmärk on anda sisukat, selget ja praktilist teavet, mis vastab meie investorite ja sidusrühmade ootustele. Kui meie mittefinantstegevuste ulatus või olulisus tulevikus suureneb, hindame uuesti nende kaasamist aruandlusraamistikku, et tagada vastavus regulatiivsetele nõuetele ja sidusrühmade vajadustele.

Meie taksonoomiaaruandluses on täpselt järgitud avalikustamist käsitleva delegeeritud õigusakti, sh selle lisades avaldatud kvantitatiivsete andmete (rohevarade suhtarv ja täiendavad peamised tulemusnäitajad) vormide nõudeid ning juhiseid kvalitatiivse teabe kohta. Taksonoomiaaruanded avalikustatakse tabeli vormis, mis on kooskõlas viidatud õigusakti lisadega. Krediidiasutuste rohevarade suhtarvuga seotud teave järgib V ja VI lisa nõudeid (vt 1 tabel „Krediidiasutuste peamiste tulemusnäitajate vormid“ konsolideeritud kestlikkusaruande lõpus lisa 2). LHV Varahalduse avalikustatav lisateave hõlmab mittefinantsettevõtete ja finantsettevõtete käibe- ja kapitalikulude põhiseid peamisi tulemusnäitajaid vastavalt III ja IV lisale (vt 2 tabel „Varahaldurite peamiste tulemusnäitajate vormid“ konsolideeritud kestlikkusaruande lõpus lisa 2) ning LHV Kindlustuse avalikustatav teave hõlmab aruandlust kindlustusmaksete ja investeeringute peamiste tulemusnäitajate kohta vastavalt avalikustamist käsitleva delegeeritud õigusakti IX ja X lisale (vt 3 tabel „Kindlustus- ja edasikindlustusandjate peamiste tulemusnäitajate vormid“ konsolideeritud kestlikkusaruande lõpus lisa 2). Tuumaenergia ja maagaasiga seotud tegevuste kohta on esitatud teave

vastavalt avalikustamist käsitleva delegeeritud õigusakti XII lisale (vt 4 tabel „Tuumaenergia ja maagaasiga seotud tegevuste peamiste tulemusnäitajate vormid“ konsolideeritud kestlikkusaruande lõpus lisas 2).

2.1.2 Taksonoomiaga kooskõlas ja taksonoomias käsitletud majandustegevus

Selleks, et teha kindlaks taksonoomias käsitletud majandustegevused kooskõlas taksonoomiamääruse artikliga 8 ja selle delegeeritud õigusaktidega, viib LHV läbi oma tegevuste analüüsi. Analüüsis keskendutakse peamistele varakategooriatele, mille hulgas on hüpoteeklaenu, hoonete renoveerimislaenu, mootorsõidukilaenu, mittefinants- ja finantsettevõtted, kohalikud omavalitsused ning teatavad bilansivälised varad, nt valitsetavad varad. Võimaluse korral hinnatakse analüüsis ka kooskõla taksonoomia tehniliste sõelumiskriteeriumidega, sh olulise panuse ja põhimõtte „ei kahjusta oluliselt“ kriteeriumide ning minimaalsete kaitsemeetmetega. Riiklike üksuste, sh kohalike omavalitsustega seotud riskipositsioonide puhul hinnatakse, kas majandustegevus on taksonoomias käsitletud, kuid need jäetakse kooskõlas avalikustamist käsitleva delegeeritud õigusaktiga taksonoomiaga kooskõlas oleva majandustegevuse peamistest tulemusnäitajatest välja. Need riskipositsioonid ei vasta taksonoomiaga kooskõlas oleva tegevuse määratlusele, kuna puudub direktiivi 2013/34/EL artikli 19a või 29a kohane aruandluskohustus.

Lisaks tehakse analüüsis kindlaks tegevused, mis on liigitatud ülemineku- või toetavaks tegevuseks, kui see on asjakohane. Sellised tegevused aitavad kaasa keskkonnanäesmärkide saavutamisele, nagu kliimamuutuste leevendamine ja nendega kohanemine, ning need liigitatakse taksonoomias käsitletud majandustegevuse alla. Näiteks võib tuua taastuvenergiaprojektide, energiatõhusate eluasemete ja vähese heitega sõidukite rahastamise. Taksonoomias käsitlemata tegevus hõlmab riskipositsioone, mille puhul vastaspooltelt ei ole võimalik saada piisavat teavet, nt väiksemad ettevõtted, kelle suhtes ei kohaldata (NFRD-d või CSRD-d, või äriühingud, kes ei avalikusta tehniliste sõelumiskriteeriumidega kooskõlas olevat teavet.

Iga tegevuse puhul vaadatakse läbi tehnilised sõelumiskriteeriumid, et määrata kindlaks panus EL-i keskkonnanäesmärkide saavutamisse. Näiteks vastab osa LHV hüpoteeklaenude portfelist kliimamuutuste leevendamise olulise panuse andmise kriteeriumidele, kuna energiamärgise alusel on rahastatavad hooned vastavuses nõutavate energiatõhususe tasemetega. Samamoodi on kõik mootorsõidukilaenu taksonoomias käsitletud. Madala heitkogusega sõidukite (kuni 50 grammi CO₂/kilomeetri kohta (gCO₂/km)) jaoks väljastatud laenu, kui sõiduk on registreeritud enne 2025. aastat, aitavad kaasa kliimaees-

märkide täitmisele. Pärast 2025. aastat registreeritud sõidukite puhul aitavad kliimaeesmärkide täitmisele kaasa ainult nullheitega sõidukite soetamiseks väljastatud laenu, kuna need vastavad taksonoomias käsitletud majandustegevuse tehnilistele sõelumiskriteeriumidele.

2024. aasta aruandluses on LHV hüpoteeklaenu- ja mootorsõidukilaenuportfellid ning ka kindlustusega seotud riskipositsioonid esitatud taksonoomias käsitletud, kuid taksonoomiaga kooskõlas mitteolevate tegevustena. Oleme jõudnud järeldusele, et kuna me ei suuda praegu üheaegselt kinnitada vastavust tehnilistele sõelumiskriteeriumidele, põhimõtte „ei kahjusta oluliselt“ kriteeriumile ja minimaalsetele kaitsemeetmetele, ei ole me käesoleval aruandeaastal eraldi tehniliste sõelumiskriteeriumide valideerimist prioriteediks seadnud. Kuna tulemus ei viiks siiski taksonoomiaga kooskõlani, oleme keskendunud teistele regulatiivsetele ja aruandlusega seotud prioriteetidele. Edaspidi vaatame oma lähenemisviisi üle, et tagada tõhus andmekasutus ning hinnata taksonoomiaga vastavuse tuvastamise võimalikkust tulevastes aruandlusperioodides.

Samal ajal tuvastati valitsetavate varade puhul taksonoomiaga kooskõla nii portfelliholduse (LHV Pank) kui ka varahalduse (LHV Varahaldus) poolel (vt 1 ja 2 tabelid „Krediitdiastutuste peamiste tulemusnäitajate vormid“ ja „Varahaldurite peamiste tulemusnäitajate vormid“ konsolideeritud kestlikkusaruande lõpus lisas 2).

LHV avalikustab hõlmatud varade osakaalu, mis on seotud taksonoomias käsitlemata majandustegevusega, vastavalt taksonoomia määrusele ja selle delegeeritud õigusaktidele.

LHV jaoks on EL-i taksonoomia rakendamisel, sh panganduse ja kindlustusega seotud riskipositsioonide ja tegevuste täieliku kooskõla kinnitamisel, muu hulgas peamiseks väljakutseks piisavate riskipositsioonipõhiste andmete hankimine, et täita tehniliste sõelumiskriteeriumide, kaasaarvatud põhimõtte „ei kahjusta oluliselt“ kriteeriumi ja minimaalsete kaitsemeetmete nõudeid. Eelkõige puudutab see majapidamistega seotud riskipositsioone, nagu hüpoteek- ja sõiduki- laenu. Ehkki 2023. aasta detsembris avaldatud Euroopa Komisjoni teatistes taksonoomiaaruandluse nõuete kohta anti esialgne ülevaade sellest, kuidas tuleks põhimõtet „ei kahjusta oluliselt“ täitmist majapidamiste puhul hinnata, ei ole LHV neid soovitusi pangandus- ja kindlustustegevuse puhul kriteeriumide keerukuse ja paremate andmekogumismehhanismide vajaduse tõttu veel täielikult rakendanud.

Probleemiks on ka sõltuvus taksonoomiaaruannetest, mida avalikustavad äriühingud, kelle suhtes kohaldatakse NFRD-d ja CSRD-d. Nende andmete kvaliteet ja kättesaadavus on väga erinev ning paljud finantsettevõtted koostavad aruandluse taksonoomiaga kooskõla kohta esimest korda 2024. aastal. Kui taksonoomiaga kooskõla kinnitavaid peamisi tulemusnäitajaid ei ole avalikustatud, liigitatakse

riskipositsioon positsiooniks, mis ei ole taksonoomiaga kooskõlas. LHV eeldab, et see paraneb koos CSRD rakendamisega.

Valitsetavate varade puhul kasutab LHV vastaspoolte taksonoomiateabe saamiseks Morningstar Sustainalytics andmeid. Kui vastaspool ei avalda taksonoomiaga kooskõlas oleva tegevuse peamisi tulemusnäitajaid, lähtub LHV parimatest võimalikest hinnangutest ja võrdlusalustest. Küll aga puudub kindlus, kas riskipositsioone NFRD ja CSRD aruandluskohustusega emaettevõtete tütaretevõtete suhtes võib pidada taksonoomiaga kooskõlas olevaks, eelkõige üldotstarbeliste laenude puhul.

Nendest piirangutest hoolimata jälgib LHV turupraktikate arengut taksonoomias käsitlemise ja taksonoomiaga kooskõla hindamisel. Vastavalt sellele, kuidas tavad ja regulatiivsed ootused arenevad, tõhustab LHV oma andmekogumis- ja kontrolliprotsesse ning täiustab oma taksonoomiaaruandluse raamistikku ning esitab tulevikus avalikustatavas teabes üksikasjalikumaid kirjeldusi eelduste, meetodikate ja andmeallikate kohta, et suurendada läbi- paistvust ja tagada vastavus taksonoomiamäärusele.

Taksonoomiaaruandlusega seotud probleemide ja piirangute lahendamiseks töötasime 2024. aastal välja ja kinnitasime oma taksonoomiaaruandluse protsessi, et tagada edaspidi järjepidevus ja täpsus. Samal ajal parandame oma andmete kogumise ja analüüsimise suutlikkust, et paremini tuvastada teabelünki ja täiustada oma meetodikat. Kuna ettevõtted, sh meie vastaspoolel, esitavad lähiaastatel regulatiivsete nõuete tõttu üksikasjalikumaid andmeid või seoses sellega, et tekib võimalusi keskmiste turunäitajate arvesse võtmiseks, loodame saada paremat teavet täpsemate hinnangute ja aruandluse teostamiseks.

Kirjeldatud jõupingutused on kooskõlas LHV ESG strateegiaga, mille eesmärk on toetada üleminekut kestlikule majandusele. Samal ajal tunnistame, et teatud probleemid, nagu andmete kättesaadavus ja protseduuride keerukus, on jätkuvalt takistuseks.

Avaldus taksonoomiaga kooskõla kohta

2024. aasta aruandluses on LHV varadest 32,07% hinnatud taksonoomias käsitletud ja ülejäänud 67,93% taksonoomias käsitlemata varadeks (vt 1 tabel „Krediidiasutuste peamiste tulemusnäitajate vormid“ konsolideeritud kestlikkusaruande lõpus lisas 2). Eelmise majandusaasta (2023) taksonoomias käsitletud varade osakaal oli 32,54% ja taksonoomias käsitlemata varade osakaal 67,46%. Need näitajad erinevad eelmisel aastal avaldatud andmetest arvutamismetoodika muutuse tõttu. Esitatud näitajad väljendavad LHV pühendumust viia oma tegevus kooskõlla EL-i taksonoomiaaraamistiku, mille edasine areng jätkub.

Peamised tulemusnäitajad (KPI-d)

LHV käsitleb rohevarade suhtarvu peamise KPI-na, mis näitab kooskõla taksonoomiaga. Rohevarade suhtarvu ja muude KPI-de puhul on hõlmatud varadeks ja tegevusteks riskipositsioonid, mis on seotud majapidamistega (hüpoteeklaenuid, hoonete renoveerimislaenuid ja mootorsõidukilaenuid), mittefinants- ja finantsettevõtete ning kohalike omavalitsustega, samuti teatavad bilansivälised varad (valitsetavad varad ja finantsgarantiid). Üksikasjalik teave hõlmatud varade kohta on esitatud tabeli kujul (vt 1 tabel „Krediidiasutuste peamiste tulemusnäitajate vormid“ konsolideeritud kestlikkusaruande lisas 2).

Rohevarade suhtarv on ühtlasi peamine KPI, mida kasutatakse teabe avalikustamisel krediidiasutuste tegevuse kooskõla kohta taksonoomiaga. See näitab taksonoomiaga kooskõlas oleva majandustegevuse rahastamise ja sellesse investeeritud varade osakaalu (lugeja) ning seda arvutatakse osakaaluna hõlmatud bilansilisest koguvarast (nimetaja).

Teatavad varad jäetakse rohevarade suhtarvu arvutusest välja. Riskipositsioonid keskvalitsuste, keskpankade ja riigiüleste emitentide suhtes jäetakse välja nii suhtarvu nimetajast kui ka lugejast. Vastavalt avalikustamiskoostööle tuleb teatavad varad taksonoomias käsitlemise või taksonoomiaga kooskõla hindamisel arvesse võtmata jätta ning seetõttu on need lugejast välja jäetud. Selliste varade hulka kuuluvad nt riskipositsioonid ettevõtete suhtes, kellel ei ole eraldi kestlikkusaruande avalikustamise kohustust, st kõik ettevõtted, mis ei ole suured (enam kui 250 töötajaga (majandusaastal 2024 enam kui 500 töötajaga) ja/või netokäibega üle 50 miljoni euro ja/või koguvara mahuga üle 25 miljoni euro) avaliku huvi ettevõtted, st CSRD kohaldamisalasse mittekuuluvad ettevõtted. Sellised varad esitatakse aruandluses kui taksonoomias käsitlemata varad, olenevalt nende potentsiaalist vastata taksonoomia keskkonnasäästliku tegevuse kriteeriumidele.

Aruandluses esitatud 2024. aasta rohevarade suhtarv näitab seda osakaalu LHV varadest, millega rahastatakse või mis on investeeritud taksonoomiaga kooskõlas olevatesse majandustegevustesse, mis aitavad kaasa kliimamuutuste leevendamise või kliimamuutustega kohanemise eesmärgi saavutamisele. Kooskõlas EL-i taksonoomiaga avalikustab LHV ka hõlmatud varade osakaalu, mis on seotud taksonoomias käsitletud ja taksonoomias käsitlemata majandustegevusega kõigi kliimaalases delegeeritud õigusaktis sätestatud keskkonnaeesmärkide lõikes. Ometi, tuginedes klientide poolt 2023. majandusaasta kohta avaldatud andmetele, ei ole LHV tuvastanud tegevusi ega kokkupuuteid teiste keskkonnaeesmärkidega, nagu vee- ja mereressursside kestlik kasutamine ja kaitse, ringmajandusele üleminek, saastuse vältimine ja tõrje või elurikkuse ja ökosüsteemide kaitse ja taastamine.

Lisaks ei paku LHV praegu finantstooteid, mis oleksid spetsiaalselt suunatud nende eesmärkide toetamisele. Meie jätkusuutlikud finantseerimistooted keskenduvad eelkõige kliimamuutuste leevendamisele, sealhulgas kodulaenudele A- ja B-energiaklassi eluasemetele ning mootorsõiduki-laenudele madala heitega sõidukite jaoks.

Taksonoomiaga kooskõlas olevate ning kuue keskkonnaneesmärgi saavutamisele kaasa aitavate majandustegevuste osakaalu hakatakse avalikustama alates avalikustamis-aastast 2026, nagu on nõutud avalikustamist käsitleva delegeeritud õigusaktiga.

LHV kajastab lisaks ka nõutavat kvalitatiivset teavet, mis majandustegevustega seondub, nagu on sätestatud avalikustamist käsitlevas delegeeritud õigusaktis. Kvalitatiivne teave hõlmab teavet tegevuste konteksti ja kooskõla kohta, samuti selle kohta, kuidas need on seotud kõigi taksonoomiamääruse kohaste keskkonnaneesmärkidega. Rohevarade suhtarvu arvutamisel jäetakse lugejast välja riskipositsioonid äriühingute suhtes, kellel ei ole kohustust avaldada kestlikkusaruandeid NFRD ja CSRD alusel. Lisaks jättis 2024. aastal LHV piiratud andmete tõttu rohevarade suhtarvu arvutusest välja riskipositsioonid CSRD-emaettevõtete suhtes (st ettevõtted, kellel on kohustus avaldada muud kui finantsteavet NFRD ja CSRD alusel).

Meie konsolideeritud rohevarade suhtarv, mis näitab kõigi meie gruppi kuuluvate krediitiasutuste taksonoomiaga kooskõlas olevate tegevustega seotud bilansiliste varade osakaalu, on 0%. Meie pangandus- ja investeerimisteenuste puhul on 32,07% meie laenudest ja ettemaksetest seotud taksonoomias käsitletud, kuid mitte sellega kooskõlas olevate tegevustega, ning ülejäänud 67,93% varadest on seotud taksonoomias käsitlemata tegevustega (eelmisel aastal 0% taksonoomiaga kooskõlas, 32,54% taksonoomias käsitletud ja 67,46% taksonoomias käsitlemata, vt 1 tabel „Krediitiasutuste peamiste tulemusnäitajate vormid“ konsolideeritud kestlikkusaruande lõpus lisas 2).

Valitsetavate varade KPI-de arvutamise meetodika hõlmab taksonoomia eesmärkidega kooskõlas olevate investeeringute osakaalu kindlaks tegemist selliste asjakohaste mõõdikute alusel nagu käive ja kapitalikulud. Lugeja sisaldab taksonoomiakriteeriumidele vastavatesse tegevustesse tehtud investeeringute väärtust ja nimetaja hõlmab valitsetavate varade koguväärtust, millest on välja jäetud riskipositsioonid keskvalitsuste, keskpankade ja riigiüleste emitentide suhtes. Avalikustatud teave hõlmab KPI-sid taksonoomiaga kooskõlas olevate majandustegevuste kohta koondtasandil ja lisaks majandustegevuste jaotust selle alusel, mida peetakse üleminekulisteks, toetavateks või taksonoomias käsitlemata tegevusteks. Kui see on asjakohane, on kaasatud kinnisvarasse ja võla-instrumentidesse tehtud investeeringud, lähtudes nende kooskõlast taksonoomia eesmärkidega.

LHV Varahalduse puhul on 1,26% investeeringutest taksonoomiaga kooskõlas, 6,31% on taksonoomias käsitletud ja ülejäänud 93,28% on taksonoomias käsitlemata (eelneval aastal oli 8,2% taksonoomias käsitletud, 90,6% taksonoomias käsitlemata ja 0,6% taksonoomiaga kooskõlas (käibepõhine) ja 1,3% taksonoomiaga kooskõlas (kapitalikulupõhine), vt 2 tabel “Varahaldurite peamiste tulemusnäitajate vormid” konsolideeritud kestlikkusaruande lõpus lisas 2).

LHV kindlustustegevuse peamiste tulemusnäitajate arvutused põhinevad sellise kindlustustegevuse kaalutud keskmisel väärtusel, mis on seotud taksonoomiaga kooskõlas oleva majandustegevusega, võrreldes teenitud kindlustusmaksete kogusummaga ning kõigi selliste investeeringute kaalutud keskmisel väärtusel, mis on seotud taksonoomiaga kooskõlas oleva majandustegevusega, võrreldes peamise tulemusnäitajaga hõlmatud koguaruga, välja arvatud riiklikud üksused.

2024. aastal oli 0% kindlustustegevusest taksonoomiaga kooskõlas. Taksonoomias käsitletud, kuid sellega kooskõlas mitteolev kindlustustegevus moodustas 50% ja taksonoomias käsitlemata tegevus samuti 50% teenitud kindlustusmaksete kogusummast (vt 3 tabel „Kindlustus- ja edasikindlustusandjate peamiste tulemusnäitajate vormid“, vorm 1 konsolideeritud kestlikkusaruande lõpus lisas 2). Samuti tehti kindlaks 0,06% vastavus investeeringute kapitalikulude põhjal, mille puhul peamise tulemusnäitajaga hõlmatud varad moodustasid 56% koguinvesteeringutest. Taksonoomias käsitletud, kuid taksonoomiaga kooskõlas mitteolevad investeeringud moodustasid 70,90% ja taksonoomias käsitlemata investeeringud 24,50% (vt 3 tabel „Kindlustus- ja edasikindlustusandjate peamiste tulemusnäitajate vormid“, vorm 2, konsolideeritud kestlikkusaruande lõpus lisas 2).

Kooskõlas EL-i taksonoomiaaraamistikuga ja avalikustamist käsitleva delegeeritud õigusakti XII lisas esitatud nõuetega avaldab LHV ka tuumaenergia- ja maagaasisektori tegevuse rahastamisega seotud riskipositsioonid (NACE koodid 7219, 3511, 4222, 3530, 7211).

2024. aastal rahastas LHV tuumaenergia seotud tegevusi, nagu projekte või majandusüksusi, mis tegelevad uute tuumarajatiste ehitamise ja ohutu käitamisega elektri tootmiseks või soojusenergia töötlemiseks, samuti nende ohutuse suurendamisega, kasutades parimat võimalikku tehnoloogiat, ning elektrit tootvate või soojusenergiat töötlevate olemasolevate tuumarajatiste ohutu käitamisega, sh kaugkütteks või tööstuslikeks protsessideks, samuti nende ohutuse suurendamisega. Maagaasiga seotud tegevuste puhul rahastati fossiilseid gaaskütuseid kasutavate elektritootmise rajatiste ehitamist või käitamist, fossiilseid gaaskütuseid kasutavate soojus-/jahutus- ja elektrienergia koostootmise rajatiste ehitamist, taastamist ja käitamist ning fossiilseid gaaskütuseid kasutavate soojus-/

jahutusenergiat tootvate rajatiste ehitamist, taastamist ja käitamist.

Eelmisel aastal rahastati samu tuumaenergiaga seotud tegevusi. Maagaasiga seotud tegevuste puhul puudusid fossiilsetest gaaskütustest soojus-/jahutusenergiat tootvate rajatiste ehitamise, taastamise ja käitamisega seotud riskipositsioonid.

LHV on teinud oma aruandeaasta tuuma- ja maagaasiga seotud riskipositsioonide üksikasjalise analüüsi kooskõlas EL-i taksonoomiaga. Taksonoomiaga kooskõlas olev majandustegevus moodustas 71% kohaldatava peamise tulemusnäitaja nimetajast. Sellest 5% oli seotud kliimalase delegeeritud õigusakti lisade I ja II jaos 4.27 osutatud majandustegevustega ja 43% jaos 4.28 osutatud majandustegevustega. Taksonoomias käsitletud, kuid taksonoomiaga kooskõlas mitteolev majandustegevus moodustas aruandeaastal 8% nimetajast. Sellest 2% oli seotud jaos 4.29 osutatud majandustegevustega ja 5% oli seotud muude taksonoomias käsitletud, kuid taksonoomiaga kooskõlas mitteolevate tegevustega. Taksonoomias käsitlemata majandustegevus moodustas 28% nimetajast (vt 4 tabel „Tuumaenergia ja maagaasiga seotud tegevuste peamiste tulemusnäitajate vormid“ konsolideeritud kestlikkusaruande lõpus lisas 2).

Need tulemused kajastavad taksonoomiaga kooskõlas olevate ja taksonoomias käsitletud tegevuste osakaalu suurenemist võrreldes eelmise aastaga, mil LHV ei avalikustanud tuumaenergia ja maagaasiga seotud riskipositsioonide väga väikese mahu ja andmepiirangute tõttu teavet majandustegevuse taksonoomiaga kooskõla ega taksonoomias käsitlemise kohta. 2024. aasta kohta täielike andmete avaldamine näitab meie jätkuvat pühendumust EL-i taksonoomiaaraamistiku kohaldamisele, et hinnata majandustegevuse, sh tuumaenergia ja maagaasiga seotud tegevuste kooskõla taksonoomiaga ja taksonoomias käsitlemist. Jätkame oma analüüsimeetodika täiustamist, tagades avalikustamist käsitleva delegeeritud õigusakti kõigi nõuete täitmise.

Käesolev taksonoomiaaruanne ei sisalda muu hulgas taksonoomias käsitlemise üleminekuaruande peamist tulemusnäitajat, mis põhineb 2024. aastal taksonoomiasse lisatud uutel majandustegevustel, nagu autoosad ja liikuvuskomponendid, raudteeveeremi koostisosad, kõrge-, kesk- ja madalpinge elektriseadmed, õhusõidukite tootmine ja liisimine ning lennutransport, kuna tuginame käesoleva aasta aruandes 2023. majandusaasta andmetele.

Kooskõlas avalikustamist käsitleva delegeeritud õigusaktiga oleme esitanud peamised tulemusnäitajad standardtabelites. See tagab käibel ja kapitalikuludel põhineva taksonoomias käsitletud ja taksonoomiaga kooskõlas oleva tegevuse osakaalu aruandluse selguse ja võrreldavuse.

Sellest tulenevalt on LHV üldine keskmine peamine käibe-põhine tulemusnäitaja 27,91% ja kapitalikulude põhine peamine tulemusnäitaja samuti 27,91%. Peamised tulemusnäitajad ärisegmentide kaupa on esitatud vormil, kus, nagu eespool märgitud, LHV mittefinantstegevust ei ole arvestatud (vt 5 tabel „Segakontserni peamiste tulemusnäitajate vorm“ konsolideeritud kestlikkusaruande lõpus lisas 2).

Oluline panus keskkonnanäitajate saavutamisse

LHV-i ei ole praegu võimalik kinnitada olulist panust taksonoomiamääruse kahe esimese keskkonnanäitajate saavutamisse, st kliimamuutuste leevendamisse ja kliimamuutustega kohanemisse oma pangandusportfelli bilansilise kokkupuute raames joondatud andmete puudumise ja tehniliste sõelumiskriteeriumide täitmata jätmise tõttu. Siiski jälgime jätkuvalt regulatiivseid arenguid ning kohandame oma meetodikaid vastavalt, kui saadakse rohkem kogemusi ja kujuneb välja riiklik turupraktika. Seoses meie kindlustuse ja varahaldusega seotud tegevustega ja investeringutega oleme teinud edusamme ning kinnitanud nende kooskõla taksonoomiaga.

Põhimõte „ei kahjusta oluliselt“

LHV jaoks on olnud katsumus saada 2024. aasta kohta piisaval määral dokumentidel põhinevaid tõendeid, mis kinnitaks taksonoomias käsitletud tegevuste, nt hüpoteeklaenu- ja sõidukilaenu täielikku vastavust põhimõttele „ei kahjusta oluliselt“. See on peamiselt tingitud asjaolust, et vastaspooltelt ja klientidelt vajalike keskkonna- ja sotsiaalse mõju andmete kogumine ja kontrollimine on keerukas. Finantsasutusena on meie põhiroll eeskätt majandustegevuse rahastamine ja soodustamine, mitte majandustegevuse keskkonnaaspektidega tegelemine või nende järelevalve. Seetõttu sõltume nõutava teabe saamisel kolmandatest isikutest, nagu laenuvõtjad ja välised sidusrühmad, kuid see teave on sageli puudulik või kättesaamatu.

Kuigi me tunnustame põhimõtte „ei kahjusta oluliselt“ tähtsust, on taksonoomias käsitletud tegevuste puhul selle täieliku järgimise tagamiseks vaja usaldusväärset andmete kogumist, sektori standardmeetodikat ja turuosaliste ühtsemat lähenemist.

LHV eesmärk eelseisvateks perioodideks on tugevdada oma protsesse, tõhustades andmete kogumise ja kontrollimise põhimõtteid, et tagada parem kooskõla Euroopa Komisjoni tehniliste suunistega põhimõtte „ei kahjusta oluliselt“ kohta. Samuti tahame teha koostööd sektori sidusrühmadega, et luua praktilised raamistikud ja parandada andmete jagamise mehhanisme majapidamistega seotud riskipositsioonide, nt hüpoteeklaenu- ja sõidukilaenu puhul. LHV on samuti pühendunud sisemiste võimekuste ja

teadmiste arendamisele, et süsteemselt hinnata „ei kahjusta oluliselt“ kriteeriumi järgimist põhjalike välise ning sisemise koolituste kaudu.

Minimaalsed kaitsemeetmed

LHV on võtnud endale minimaalsete kaitsemeetmetega seotud kohustused, mille hulgas on inimõiguste ja töötajate õiguste järgimine, nagu on kirjeldatud OECD suunistes hargmaistele ettevõtetele ning ÜRO äritegevuse ja inimõiguste juhtpõhimõtetes. Nende kaitsemeetmete vastavust taksonoomiale ei ole krediidiasutuste ja kindlustusandjate tegevuse puhul siiski täielikult hinnatud.

Tulevastes aruandluskäikides kavatsame viia lõpule minimaalsete kaitsemeetmete lõimimise oma taksonoomia hindamise protsessi. See hõlmab ka vastaspoolte tegevuse hindamist kaitsemeetmete järgimisel, et tagada kõigi taksonoomiaga kooskõlas olevate tegevuste vastavus sotsiaalsele kriteeriumidele.

Tegevuskava tehniliste sõelumiskriteeriumide, põhimõtte „ei kahjusta oluliselt“ ja minimaalsete kaitsemeetmete nõuete täitmise suutlikkuse integreerimiseks töötatakse välja regulatsiooni arendes.

Avalikustatav kvalitatiivne teave

LHV tunnistab probleeme vastaspooltelt ja klientidelt piisavate taksonoomiaaruandluse andmete saamisel. Osa majapidamistele väljastatud hüpoteeklaenude ja mootorsõidukilaenude portfelliidest vastab tehnilistele sõelumiskriteeriumidele, mille alusel majandustegevus liigitatakse kliimamuutuste leevendamise eesmärgile oluliselt kaasaaitavaks. Rahastatud hooned on energiamärgise kohaselt nõutava energiatõhususe tasemega ning rahastatud mootorsõidukid on vähese heitega ja heitevabad sõidukid. Kuna aga puuduvad riskipositsioonipõhised dokumentaalsed tõendid põhimõtte „ei kahjusta oluliselt“ kriteeriumide täitmise kohta, esitatakse need portfelliid 2024. majandusaasta kohta taksonoomias käsitletud, kuid taksonoomiaga kooskõlas mitteolevatena.

Euroopa Komisjon selgitas 2023. aasta detsembris põhimõtte „ei kahjusta oluliselt“ järgimisega seotud ootusi seoses riskipositsioonidega, mis on seotud majapidamisega, andes esialgseid suuniseid selle kohta, kuidas neid kriteeriume tuleks hinnata. LHV töötab selle nimel, et viia oma tavad nende ootustega kooskõlla, kuid ei ole neid nõuete keerukuse tõttu veel täielikult rakendanud.

Peamiste tulemusnäitajate puhul tugineb LHV taksonoomiaaruannetele, mille on avalikustanud äriühingud, kelle suhtes kohaldatakse NDRF-d (aruandeaasta 2023) ja CSRD-d (alates 2024. aastast). Nende äriühingute aasta-

aruannetes esitatavate andmete kättesaadavuse ja kvaliteedi erinevused mõjutavad taksonoomiaga kooskõla hindamise suutlikkust. Kui taksonoomiaga seotud aruandlusandmed, nt finantsettevõtete taksonoomiaga kooskõlas olemise peamised tulemusnäitajad, ei ole kättesaadavad, liigitatakse riskipositsioonid positsioonideks, mis ei ole taksonoomiaga kooskõlas.

Valitsetavate varade puhul kasutab LHV vastaspoolte taksonoomiateabe saamiseks Morningstar Sustainalyticsi esitatud andmeid. Praegustes suunistes ei ole aga selgelt käsitletud, kas riskipositsioone muud kui finantsaruandlust käsitleva direktiivi või äriühingute kestlikkusaruandluse direktiivi kohase aruandluskohustusega ematsettevõtete tüarettevõtete suhtes võib pidada taksonoomiaga kooskõlas olevaks, eriti üldotstarbeliste laenude puhul.

LHV jälgib jätkuvalt turupraktikate arengut ning regulatiivseid selgitusi taksonoomias käsitletud ja taksonoomiaga kooskõlas olevate tegevuste kohta. Vastavate praktikate arendes täiustab LHV oma meetodikat ja täiendab avaldatavat teavet, esitades üksikasjalikumaid kirjeldusi eeldustest, meetodikatest ja rakendatud uuringutest.

Tulevikukohustused ja aruandluse ajakava

LHV näeb EL-i kestliku rahastamise taksonoomiat suunava raamistikuna, mille abil on võimalik nii juhtida oma tegevust kui ka toetada kliente üleminekul kestlikele majandustavadele. LHV jälgib tähelepanelikult taksonoomiamäärusega seotud regulatiivseid arenguid ja uurib võimalusi tegevuste edasiseks kooskõlla viimiseks, eelkõige kestlike laenude ja hüpoteeklaenude valdkonnas. Selline kohanduv lähenemiseviis võimaldab kohaneda kestliku rahastamise muutuvate nõuetega ning samal ajal parandada tegevusprotsesse ja vastavust regulatiivsetele nõuetele.

Põhimõtte „ei kahjusta oluliselt“ ja minimaalsete kaitsemeetmete kriteeriumide täitmise parandamiseks tugendab LHV oma sisemisi andmete kogumise ja valideerimise protsesse. See hõlmab tihedamat koostööd klientidega, et parandada kestlikkusaruandluse läbipaistvust ja kvaliteeti. Nende jõupingutuste eesmärk on tagada, et LHV aruandlus oleks kooskõlas õigusraamistikuga ja vastaks sidusrühmade ootustele.

Kooskõlas avalikustamist käsitlevas delegeeritud õigusaktis sätestatud ajakavaga hakkab LHV alates 2026. aastast avalikustama taksonoomiaga kooskõlas olevat majandustegevust, mis aitab kaasa kõigi kuue keskkonnanäitajate saavutamisele. Seni annab LHV oma iga-aastastes kestlikkusaruannetes ülevaate edusammudest taksonoomia-nõuete täitmisel. Need aruanded hõlmavad teavet aruandlusmeetodite ja andmete kvaliteedi parandamise ning taksonoomiakriteeriumide täitmise kohta.

2.2 Kliimamuutused

Finantsasutusena mõistame, et meil on kliimaneutraalsemale majandusele üleminekul soodustav ja toetav roll. Seetõttu on meie praegune nõukogu poolt heaks kiidetud ESG poliitika seadnud strateegilise rõhuasetuse kliimamuutuste leevendamisele (vt täpsemalt peatüki „Üldine teave“ punktist 1.2. „Kestlikkusstrateegia“). Jälgime ka edaspidi oma edusamme juhtkonna tasandil kinnitatud peamiste tulemusnäitajate (KPI) abil (vt alapunkti lõpus tabelit „Kliimamuutuste leevendamisele kaasaaitavad peamised tulemusnäitajad LHV-s“) ning oleme seadnud mitmeid kliimaga seotud eesmärgi (vt allpool). Nagu eespool mainitud, on ka meie kestlike finantstoodete eesmärgiks kliimamuutuste mõjude leevendamine. Meie enda ülemineku raames kolime LHV peakontori 2028. aasta kevadeks uude A-energia-klassi hoonesse, millele on kavandatud BREEAM-i sertifikaat tasemel *Excellent* (suurepärase).

LHV on võtnud kohustuse aidata kaasa kestlikumale tulevikule ülemineku ning integreerinud ülemineku põhimõtted oma strateegiasse ja äriplaneerimise protsessidesse. LHV ise ei tegutse suure kliimamõjuga sektoris. Kuigi meil ei ole 2024. aasta jaoks eraldi kirjalikku üleminekukava, on üleminekustrateegia põhielemendid, nagu kliimamuutuste leevendamise eesmärkide seadmine, juba integreeritud meie laiemasse ühingujuhtimise, riski ja otsuste tegemise raamistikku. Järgmiseks aruandeperioodiks plaanime koostada nõuetekohase üleminekukava.

Igal aastal vaatab nõukogu läbi ja kiidab heaks ESG poliitika, mis sätestab kestlikkuse eesmärkide saavutamise kõrgema taseme põhimõtted, sh meie toetuse ülemineku vähese CO₂-heitega majandusele. Poliitikale tuginedes osaleb juhatus aktiivselt nende põhimõtete arendamises ja rakendamises, panustades pikaajalisse strateegilisse planeerimisse, iga-aastaselt tegevusplaneerimisse ja teostades järelevalvet tegevuste elluviimise üle.

Integreeritud lähenemisviis tagab, et meie ülemineku eesmärgid ja -ülesanded ei jää pelgalt püüdlusteks, vaid need on aktiivselt lõimitud otsustusprotsessidesse, igapäevasesse tegevusse ja riskijuhtimisse. Kehtestatud juhtimisstruktuurid tagavad nii selge vastutuse kui ka korrapärase edusammude ülevaatamise.

Eesti kontekstis ei peeta kliimamuutuste mõjusid praegu piisavalt oluliseks, et seada kliimamuutustega kohanemise meetmeid prioriteediks. Lisaks on kohanemisega seotud tegevusi keerulisem sihipäraselt rahastada, mistõttu on kliimamuutuste leevendamine meie kliimastrateegia peamine eesmärk. Selline lähenemisviis tagab, et meie tegevused on kooskõlas mõõdetava ja teostatava strateegia ning eesmärkidega.

Meie ESG riskide juhtimise poliitika määratleb riskijuhtimise raamistiku ehk peamised põhimõtted, juhtimise ja riskivalmiduse seoses ESG riskidega, millega LHV kliimamuutustest tulenevate võimalike finantsriskide maandamisel silmitsi seisab. Meie rohelise kontori põhimõtted suunavad meie jõupingutusi kontoritegevuse kestlikul haldamisel, st kliimamuutuste leevendamisel igapäevase tegevuse tasandil. Need hõlmavad selliseid valdkondi nagu töötajate kaasamine, ressursitõhusus, taastuvenergia kasutamine, jäätmeäritlus ja säästev transport. Keskendudes sellistele valdkondadele nagu energiatõhusus, jäätmete vähendamine, säästev transport ja töötajate kaasamine, tagame, et kontoritegevus aitab kaasa keskkonnamõjude vähendamisele. Lisaks eelnevale oleme pühendunud ka oma töötajate käitumise ja mõtteviisi muutmisele, julgustades neid tegema jätkusuutlikke valikuid nii töö- kui ka isiklikus elu.

Meie kestlikkusstrateegia rakendamine on seotud meie toodete ja teenuste, juhtimise ja tegevustega. Lülitame kliima- ja kestlikkuse kaalutlused oma strateegilisse planeerimisse, äriarendusse, kliendivaliku protsessidesse, riskijuhtimisse ja krediidi hinnangutesse. Et leevendada oma mõju kliimamuutustele, arendame ja pakume kestlikke rahastamislahendusi ning täiustame oma klientide kaasamise protsesse, et edendada keskkonnasõbralikke äritavasid vastavalt meie krediidipoliitikale.

Olles osa ühiskonna jaoks elutähtsast tööstusharust, mõjutame oma tegevusega nii otseselt kui kaudselt ümbritsevat keskkonda ning anname olulisima panuse läbi investeerimise ja finantseerimise. Seetõttu oleme otsustanud suunata oma põhitegevusest tulenevad rahavood sihipäraselt tegevustesse, mis toetavad üleminekut kliimaneutraalsele ja kestlikule majandusele. Oleme välja töötanud kestlikud tooted, et motiveerida oma kliente tegema igapäevaseid tarbimis- ja investeerimisotsuseid võimalikult keskkonnasõbralikult. Nii anname oma panuse majanduskasvu toetamiseks, vähendades samal ajal kasvuhoonegaaside heitkoguseid. Sellisteks toodeteks on kodulaen A- ja B-energiaklassi kodudele, autoliising null- või vähese süsinikdioksiidiheitega sõidukitele ning investeerimislaen ettevõtete kestliku arengu toetamiseks nagu on märgitud eespool, peatüki „Üldine teave“ punktis „Kestlikud finantstooted ja teenused“.

LHV laenuandmise protsessis võtame arvesse ESG aspekte, rakendades LHV välistusnimekirja, mis määratleb tööstusharud ja tegevused, mis ei ole nende suurte ESG mõjude ja -riskide tõttu üldiselt rahastamiskõlblikud. See loetelu kehtib kõigile meie äriklientidele.

Lähtudes laenu suurusest ja kliendi tegevusvaldkonnast, võetakse laenu läbivaatamisel arvesse ka kliimaga seotud riske. LHV ESG riskide hindamise protsessi rakendatakse äriklientidele, kelle krediidiriskipositsioon

ületab 500 000 eurot. ESG riskide hindamise eesmärk on tagada kliendi kestlikkuse terviklik hindamine, mis võtab arvesse nii võimalikke keskkonna- ja sotsiaalseid riske, mis võivad mõjutada kliendi äritegevust, kui ka kliendi mõju keskkonnale ja ühiskonnale. ESG riskitegurite alusel on võimalik kohaldada asjakohaseid leevendusmeetmeid, laenuitingimusi ja hinnakujundust.

Lisateavet selle kohta, kuidas ESG riske laenuandmise protsessis arvesse võetakse, leiab meie konsolideeritud raamatupidamise aastaaruande peatükist „Riskijuhtimine“.

Kliimaga seotud riskide liike on kirjeldatud peatüki „Üldine teave“ punktis „Finantsolulisus“. Kuigi oleme oma hinnangu põhjal tuvastanud teatavad kliimaga seotud riskitegurid, nagu üleujutused, kui olulise lühikese või keskmise perioodi probleemi, ei ole need riskid meie üldise tegevuse seisukohalt olulised. Meie tegevusvaldkond ning ESG riskide integreerimine terviklikku riskijuhtimisraamistikku tagavad vastupanuvõime erinevate võimalike kliimastenaariumide korral.

Füüsiliste riskitegurite hindamisel kasutasime meetodeid, mis hõlmasid valitsustevahelise kliimamuutuste eksperdirühma (IPCC) tulevikuprognose, keskendudes kasvuhooonegaaside kontsentratsiooni (RCP) ja jagatud sotsiaalmajanduslikele radade (SSP) stsenaariumidele. Need modelleerivad kasvuhooonegaaside kontsentratsiooni ja heitkoguseid mõjutavate sotsiaalmajanduslike muutuste trajektoore eri kliimapolitikate raames. Kinnisvaratagatise haavatavuse kohta üleujutuste ja meretaseme tõusu suhtes tehti konkreetsed vastupanuvõime analüüsid, kasutades valitsustevahelise kliimamuutuste eksperdirühma (IPCC) kuuenda hindamisaruande (2023) prognoose stsenaariumi SSP1-2.6 alusel. Analüüsiga testiti 0,5-meetrist merepinna tõusu eraldi ja koos ajalooliste üleujutuste tõenäosusega. Analüüsi tulemused näitasid, et need riskid on Eestis väheolulised ja testitud stsenaariumid ei too kaasa märkimisväärseid finantsriske.

Meie jooksvad analüüsid ja stressitestid kinnitavad meie põhitegevuse vastupanuvõimet, tagades, et tuvastatud riskid ei kujuta endast olulist ohtu meie finantsstabiilsusele.

Kliimaga seotud eesmärkide ja algatuste toetamiseks on LHV eraldanud oma tavapärase äritegevuse raames rahalisi, inim- ja tehnoloogilisi ressursse organisatsiooni eri tasanditel, et töötada välja ja võtta kasutusele kestlikke finantstooteid. Need ressursid on strateegiliselt jaotatud, et tagada nii meie klientide kui ka LHV enda panus kliimaneutraalse majanduse suunas liikumisel.

LHV on määranud töötajad, kes vastutavad meie kestlikkusstrateegia juhtimise ja elluviimise eest. See hõlmab ESG teemadega seotud ametikohti kogu LHV-s, nagu on kirjeldatud peatüki „Üldine teave“ punktis „Jätkusuutlikkuse juhtimine“ avaldatud struktuurijoonisel.

Need ressursid on meie ESG strateegia elluviimisel üliolulised, tagades, et LHV leevendab aktiivselt kliimamuutusi nii enda tegevuses kui ka klientide seas. Ressursside pideva eraldamise ja täiustamise kaudu tagame oma vastupanuvõime kliimamuutustele. LHV panustab jätkuvalt oma töötajate, klientide ning kogu ühiskonna teadlikkuse tõstmisesse, toetades keskkonnaorganisatsioone nagu Rohetiiger ja Vastutustundliku Ettevõtluse Foorum. Need organisatsioonid jagavad teadmisi seminaride ja konverentside kaudu ning pakuvad tööriistu kestlike muutuste elluviimiseks ja platvorme kogemuste, saavutuste ja õppetundide jagamiseks. Lisaks osaleme aktiivselt haridusalgatustes, pidades loenguid Tallinna Tehnikaülikoolis, Tartu Ülikoolis ja Estonian Business Schoolis (EBS), et suurendada tulevaste spetsialistide kestlikkusalast teadlikkust.

2024. aastal laiendasime koostööd EBS-i ESG programmiga, mille partneriks oleme olnud selle loomisest alates. Tänu tihedamale koostööle saame pakkuda oma äriklientidele programmis osalemiseks soodustingimusi ja nii propageerida kestlike tavade laiemat kasutuselevõttu äriühingutes.

2.2.1 Kliimamuutuste leevendamise eesmärgid

LHV on seadnud kliimamuutuste leevendamise eesmärgid, mis on suunatud eelkõige laenuportfelli kliimamõju vähendamisele, kuna see on meie peamine kliimamõju allikas mõjualas 3. Kavas on 2030. aastaks suurendada taastuvenergiaprojektide osakaalu meie energiasektorile antud laenude portfellis 90%-ni ja tagada, et vähemalt 50% meie aastast sõlmitavatest kodulaenulepingutest on mõeldud A- ja B-energiaklassi eluasemete soetamiseks.

Lisaks seadsime 2024. aastal teaduspõhiste eesmärkide algatuse (SBTI) suuniseid järgides kaks tegevustasandile keskenduvat eesmärki: säilitada mõjuala 1 tegevustes nullheide ja saavutada 2030. aastaks 100% taastuvatest energiaallikatest toodetud elektri kasutamine ning minimeerida meie mõjuala 2 heitmeid. 2023. aasta lõpu seisuga oli taastuvelektri kasutamine meie Eesti kontorites ca 80% (Ühendkuningriigi kontorite kohta ei olnud selle aruandeperioodi andmed kättesaadavad).

Nende eesmärkide saavutamiseks on LHV rakendanud konkreetseid meetmeid asjakohastes äriühingutes. Need hõlmavad taastuvenergiaprojektide rahastamist, et saavutada 2030. aastaks energiasektori laenuportfellis 90% taastuvenergia projektide osakaal, soodsate tingimustega spetsiaalsete hüpoteeklaenuvõtete väljatöötamist, et 2030. aastaks oleks 50% meie aastast sõlmitavatest hüpoteeklaenulepingutest mõeldud A- ja B-energiaklassi kodude soetamiseks, ning taastuvelektri kasutamise järkjärgulist suurendamist meie tegevuses. Selline integreeritud,

mõõdetav ja ajaliselt piiritletud lähenemisviis on kooskõlas meie ESG strateegiaga.

2.2.2 Meie kliimamõju

Selleks et seada kliimamuutuste leevendamise eesmärgid ja teha kindlaks, kus meie negatiivne kliimamõju on kõige suurem, mõõdame oma kasvuhoonegaaside heidet, kasutades standardmeetodeid, et tagada selge arusaam meie heiteallikatest. See lähenemisviis võimaldab meil seada esikohale tõhusad vähendamismeetmed ja viia oma äri kooskõlla kestlikkuse eesmärkidega.

Arvutame oma CO₂ jalajälje kasvuhoonegaaside protokollide ettevõtete arvestus- ja aruandlusstandardi ning sellega seotud ettevõtete väärtusahela standardi (mõjuala 3) meetodika alusel, mis on rahvusvaheliselt tunnustatud ja laialdaselt kasutatavad kasvuhoonegaaside arvestusstandardid. Oma tegevusest tulenevad kasvuhoonegaaside heitkogused arvutati välja välise konsultatsioonifirma Sustinere poolt, kasutades tööristadena Eesti kliimaministeeriumi kasvuhoonegaaside jalajälje arvutusmudelit (2024) ning Ühendkuningriigi konversioonitegureid (2024) koos vastavate emissioonifaktoritega. Kui võimalik, kasutati otse tarnijate emissioonifaktoreid (nt soojaenergia pakkujatelt). Tulemused on väljendatud CO₂-ekvivalentides (CO₂e), mis on universaalne kasvuhoonegaaside mõõtühik, mis näitab globaalse soojenemise põhjustamise potentsiaali. Kasvuhoonegaaside protokollide alusel liigitatakse heitkogused kolme mõjualasse. Mõjuala 1 hõlmab otsest heidet, mis pärineb organisatsiooni kontrollitavatest või talle kuuluvatest allikatest. Mõjuala 2 hõlmab kaudset heidet, mis on seotud elektri, kütte ja jahutuse ostmisega. Mõjuala 3 hõlmab kogu muud kaudset heidet, sh meie enda tegevusest ning meie väärtusahela eelnevatest ja järgnevatest etappidest tulenevat heidet. Oleme hinnanud mõjuala 3 heitme kategooriate olulisust vastavalt meie äritegevuse iseloomule. Meie analüüsi põhjal on kategooria 15 – Investeeringud tuvastatud kui kõige olulisem mõjuala 3. heitmete allikas, kuna selle mõju on märkimisväärne võrreldes teiste kategooriatega. Kuigi teisi mõjuala 3 kategooriaid peetakse vähe olulisteks nende suhteliselt väikese panuse tõttu, tunnustame läbipaistva ja tervikliku heitmekorralduse tähtsust. Seetõttu jätkame nende heitmete arvutamist, jälgimist ja avalikustamist, et tagada aruandluse terviklikkus ning toetada jätkuvaid pingutusi kliimamõju juhtimisel.

Tegime oma mõjuala 3 arvutused parimate kättesaadavate tegelike andmete põhjal, ent sektorite keskmiste heitekoefitsientide kasutamise tõttu seondub nendega ebakindlus.

2.2.2.1 Oma tegevusest tulenevad kasvuhoonegaaside heitkogused

Viimastel aastatel oleme mõõtnud oma kontoritegevuse CO₂-jalajälge, kogudes andmeid töölähetuste, kontorihoonete energiatarbimise, tellitud paberi, puuviljade jms kohta. Võrdleme tulemust varasemate aastatega ja juurutame uusi rohelise kontori põhimõtetele vastavaid tegevusi, et veelgi vähendada oma jalajälge. Meie kontoritegevuse heide tuleneb peamiselt soojus- ja elektrienergia tarbimisest, töötajate kodu ja töö vahel liikumisest ning töölähetustest. Töötajate tööle- ja kojuõitute mõju hindamiseks viidi töötajate seas läbi veebiküsitlus, milles uuriti kodu ja töö vahelist kaugust (otsetee ilma vahepeastusteta) ja tavapäraselt kasutatavaid transpordiliike.

Küsitlusele vastas Eestis 35% ja Ühendkuningriigis 32% meie töötajatest ning tulemused ekstrapoleeriti ettevõttes töötavate töötajate arvule. Analüüs hõlmas LHV Tallinna, Pärnu ja Tartu kontorite tegevust. Lisaks varasematele aastatele saime 2024. aastal vajalikud andmed ka oma Ühendkuningriigi kontorite kohta, mis asuvad Londonis ja Manchesteris. CO₂-jalajälje heitemahukuse arvutamiseks töötaja kohta jagati koondtulemus LHV töötajate arvuga aruandeaasta lõpus. 2024. aastal oli LHV kontoritegevuse kasvuhoonegaaside heitejalajälg 2 382 CO₂-ekvivalenttonni, mis oli arvutamise ajal 2,12 tonni töötaja kohta ja 0,0 tonni netotulu kohta. 2024 aasta kasvuhoonegaaside intensiivsuse arvutamiseks kasutatav netotulu on 338 300 tuhat eurot, mis ühtib konsolideeritud kasumiaruande ja muu koondkasumi aruandes esitatud netotuluga. Jahutuse mõju on arvesse võetud elektritarbimises. Mõjuala 3 arvutused tuginevad 27,6% ulatuses primaarandmetel.

Oma tegevusest tulenevad kasvuhoonegaaside (KHG) heitkogused

	Eesti	Ühendkuningriik	Kokku
	2024	2024	2024
Mõjuala 1 KHG heide			
Mõjuala 1 KHG koguheide (tCO ₂ e)	0,00	0,00	0,00
Reguleeritud heitkogustega kauplemise süsteemide alla kuuluva mõjuala 1 KHG heite osakaal (%)	0,00	0,00	0,00
Mõjuala 2 KHG heide			
Asukohapõhine mõjuala 2 KHG koguheide (tCO ₂ e)	1 249,72	93,30	1 343,02
Turupõhine mõjuala 2 KHG koguheide (tCO ₂ e)	598,45	99,87	698,31
Mõjuala 3 oluline KHG heide			
KHG kaudse (mõjuala 3) koguheite üldkogus (tCO ₂ e)	541 665	91 339	633 004
1 Ostetud kaubad ja teenused	63,70	4,67	68,37
2 Kapitalikaubad	163,91	35,40	199,31
3 Kütuse ja energiaga seotud tegevus (mis ei kuulu mõjualasse 1 või 2)	325,34	23,73	349,07
4 Transport ja turustus väärtusahela eelnevates etappides	-	-	-
5 Tegevuse käigus tekkinud jäätmed	38,65	0,02	38,68
6 Ärireisid	420,59	164,72	585,31
7 Töötajate tööle- ja kojusõit	371,06	70,74	441,80
8 Väärtusahela eelnevate etappide rendivara	-	-	-
9 Transport väärtusahela järgnevates etappides	-	-	-
10 Müüdud toodete töötlemine	-	-	-
11 Müüdud toodete kasutamine	-	-	-
12 Müüdud toodete käitlemine olelusringi lõpus	-	-	-
13 Väärtusahela järgnevate etappide rendivara	-	-	-
14 Frantsiisid	-	-	-
15 Investeeringud (vt punkti „Rahastatud heitkogused“)	540 281,6	91 039,99	631 321,59
KHG heide kokku		-	
KHG heide kokku (asukohapõhine) (tCO ₂ e)	542 915	91 433	634 347
KHG heide kokku (turupõhine) (tCO ₂ e)	542 263	91 439	633 702

LHV ei ole kehtestanud oma tegevuse kasvuhoonegaaside heitele baasaastat. See on tingitud kasvuhoonegaaside heite arvutamise protsesside jätkuvast täiustamisest ja andmete piiratud kättesaadavusest. Seetõttu ei ole veel võimalik täieliku täpsusega teha rangelt võrdlevaid analüüse. Vaheeesmärkide ja sihtaastate üksikasjad on esitatud punktis

„Kliimamuutuste leevendamise eesmärgid“, kus kirjeldame oma kliimameetmetega seotud kohustusi ja eesmärgi. Seetõttu erineb meie kasvuhoonegaaside heite esitusviis regulatiivsetest ootustest.

2.2.2.2 Finantseeritud heitkogused

Alates 2022. aastast hindab LHV mõjuala 3 15. kategooria „Investeeringud“ (nagu need on määratletud kasvuhoo- negaaside protokollis ettevõtete väärtusahela standardis) rahastatud heitkoguseid, kasutades süsiniku arvepidamise finantspartnerluse (PCAF) meetodikat. Rahastatud heitkoguste hindamine on oluline, sest suur osa meie heitkogustest on seotud meie rahastamistegevusega.

2024. aastal pööras LHV suurt tähelepanu arvutuste täpsuse suurendamisele, mudelite täiustamisele ja varaklasside ulatuse ümberkujundamisele, et kõigi varaklasside lepinguid täpsemini hinnata, samuti kindlustusega seotud heitkoguste hindamisele mootorsõidukikindlustuse puhul. Rahastatud heitkogused moodustasid 631 322 CO₂ ekvivalenttonni ja kindlustusega seotud heitkogused 3 112 CO₂ ekvivalenttonni, mis väljendab meetodika täiustamist ja varaklasside ulatuse ümberkujundamist, et tagada iga varaklassi lepingute täpne hindamine.

Rahastatud heitkoguste arvestamise PCAF-meetodika abil hinnatakse LHV Panga laenuportfelli kuut varaklassi: äri-laenu, ärikinnisvara, hüpoteeklaenu, mootorsõidukilaenu, riigivõlakirjad ning noteeritud aktsiad ja ettevõtete võlakirjad. LHV Banki puhul hinnatakse portfelli üht vara-klassi – ärikinnisvara. Alljärgnevas tabelis on esitatud nii LHV Panga kui ka LHV Banki ärikinnisvara koondtulemused. Noteeritud aktsiate, äri-laenu, hüpoteeklaenu, ärikinnisvara ja riigivõlakirjade varaklasside puhul hinnati kõiki portfelli kuuluvaid ning ulatuse määratlusele vastavaid varasid 100% kooskõlas PCAF-meetodikaga. Krediidiportfelli konkreetseid väiksemaid tooteid, mille jaoks PCAF-il puudub kindlaksmääratud meetodika, ei hinnatud. Mootorsõidukilaenu varaklassi puhul hinnati 70,4% portfelist, kuna hindamise ajal puudus meetodika muude masinate, nt põllumajandusseadmete, liisimise hindamiseks.

Suurima absoluutheitega sektor on D (Elektrienergia, gaasi, auru ja konditsioneeritud õhuga varustamine), samas kui suurim CO₂-mahukus on sektoris B (Mäetööstus). Heitkoguste hindamistulemused võivad arvutusmudelites kasutatud sisendandmete kvaliteedist sõltuvalt teataval määral erineda.

2024. aastal jätkasime tööd andmete kvaliteedi parandamiseks, mõistes, et kvaliteedi märkimisväärseks tõstmiseks on vaja hankida andmeid otse klientidelt. Suhtlesime aktiivselt klientidega, et koguda vajalikke andmeid. Äri-laenu, ärikinnisvara, kodu-laenu ja mootorsõidukilaenu puhul kasutatakse heitkoguste hindamiseks kaudseid allikaid, nt sektori keskmisi näitajaid või andmeid välisest andmebaasidest, nagu PCAF ja Eesti ehitisregister. Kui otsesed andmed ei ole kättesaadavad, siis kajastavad hindamistulemused väärtusahela eelnevate ja järgnevate etappide heitkoguseid ning kui klientid ei esita teavet, nt energiatarbimise või heitkoguste andmete kohta, siis tuginetakse näitajate koostamisel asendusandmetele. Sellest tulenevalt on täpsuse tase erinev: PCAF-i madalamad kvaliteeditasemed (1, 2 ja 3) viitavad sellele, et on kasutatud täpsemaid kliendipõhiseid andmeid, samas kui kõrgemad tasemed (4 ja 5) viitavad sellele, et on tuginetud üldistatud hinnangutele. Andmekvaliteedi hinded, mis jäävad vahemikku 1 (kõige täpsem) kuni 5 (kõige ebatäpsem), on esitatud järgmises tabelis. Me tunnustame, et praegu on need andmed ebakindlad. Siiski oleme oma arvutustes lähtunud parimatest olemasolevatest tegelikest andmetest, mis on praegu kättesaadavad. Täpsuse suurendamiseks oleme ajakohastanud oma ESG küsimustikku, et koguda klientidelt vajalikku teavet, ning jätkame tööd täpsemate kliendiandmete integreerimiseks tulevastesse hindamistesse.

Rahastatud heitkogused

Rahastatud heitkogused, tCO ₂ e	2024	2023
Kokku	631 322	710 037,5

Rahastatud heitkogused						2024
Varaklass	Jääk (miljonites eurodes)	Mõjuala 1+2 (tCO ₂ e)	Mõjuala 3 (tCO ₂ e)	Heitemahukus* (tCO ₂ e/miljon eurot)	PCAF-i andmekvaliteedi hinne	
Börsil noteeritud aktsiad ja ettevõtete võlakirjad	-	-	-	-	-	-
Äri-laenu	1 452	154 766	213 758	253,8	4,0	
Hüpoteeklaenu	1 432	57 323	-	40,0	3,6	
Ärikinnisvara	1 211	199 591	-	164,8	3,6	
Mootorsõidukilaenu**	127	5 231	-	41,1	3,0	
Riigivõlakirjad	284	0,9	0,6	0,0	1	
Kokku	4 506	416 916	213 758	140,0 (keskmise)	3,5 (keskmise)	

* Mõjuala 1+2

** Sõiduaudote, busside ja veoautode heitkogused; muud sõidukid ei ole PCAF-i rahastatud heitkoguste standardiga hõlmatud

Rahastatud heitkogused

Ärialaenud	2024			
EMTAK	Jääk (miljonites eurodes)	Kokku (tCO ₂ e)	% kogu- heitest tCO ₂ e	CO ₂ mahukus tCO ₂ e/eurot
A. Põllumajandus, metsamajandus ja kalapüük	50,7	12 595	3,4	248,6
B. Mäetööstus	0,3	568	0,2	1 679,0
C. Töötlev tööstus	156,7	66 609	18,1	425,0
D. Elektrienergia, gaasi, auru ja konditsioneeritud õhuga varustamine	213,1	212 194	57,6	995,7
E. Veevarustus, kanalisatsioon, jäätme- ja saastekäitlus	27,0	4 188	1,1	155,3
F. Ehitus	44,9	7 850	2,1	174,8
G. Hulgi- ja jaekaubandus, mootorsõidukite ja mootorrattaste remont	110,3	22 350	6,1	202,6
H. Veondus ja laondus	57,6	5 209	1,4	90,4
I. Majutus ja toitlustus	10,6	1 323	0,4	124,9
J. Info ja side	13,5	1 539	0,4	114,0
K: Finants- ja kindlustustegevus	217,9	7 326	2,0	33,6
L. Kinnisvaraalaane tegevus	182,0	2 105	0,6	11,6
M. Kutse-, teadus- ja tehnikaalaane tegevus	125,0	3 247	0,9	26,0
N. Haldus- ja abitegevused	89,6	3 901	1,1	43,5
O. Avalik haldus ja riigikaitse, kohustuslik sotsiaalkindlustus	50,5	10 196	2,8	201,7
P. Haridus	4,4	320	0,1	72,7
Q. Tervishoid ja sotsiaalhoolekanne	25,6	1 687	0,5	66,0
R. Kunst, meelelahutus ja vaba aeg	67,4	4 904	1,3	72,8
S. Muud teenindavad tegevused	4,7	409	0,1	87,0
Kokku	1 451,8	368 520	100	253,8

LHV Kindlustus pakub peamiselt pikendatud garantii kindlustust, kaskokindlustust, liikluskindlustust, seadmekindlustust ja tervisekindlustust. PCAF pakub praegu metoodikat kahe äriala jaoks: eraisikute mootorsõidukikindlustust ja ettevõttekindlustust. Kindlustusega seotud heitkoguste esmakordsel hindamisel hindas LHV Kindlustus eraisikute mootorsõidukikindlustust, mis moodustab ligi 40% ettevõtte portfelli. Kuna ettevõttekindlustus moodustab kindlustus-

portfelli vaid marginaalse osa, ei peetud mõttekaks seda hindamisel arvesse võtta. Mõjualade 1 ja 2 kindlustusega seotud heitkogused ulatusid eraisikute mootorsõidukikindlustuse puhul 3 112 CO₂ ekvivalenttonnini, mille andmekvaliteedi hinne oli 4. Tulevikus, kui lisandub metoodika täiendavate ärivaldkondade jaoks, vaadatakse LHV Kindlustuse hindamistulemused üle.

Kindlustusega seotud heitkogused

Tegevusala	Kogutud kindlustusmaksed (miljonites eurodes)	Mõjuala 1+2 (tCO ₂ e)	Mõjuala 3 (tCO ₂ e)	Heitemahukus (tCO ₂ e/miljon eurot)	PCAF-i andmekvaliteedi hinne
Eraisiku mootorsõiduki kindlustus	17,6	3 112,3	-	176,8	4

2024. aastal viis LHV läbi esimese välditud heite hindamise, mis hõlmas suurte äriklientide taastuenergiaprojekte, millega välditi kokku 283 582 tCO₂e heidet. Päikeseenergia projektide osa sellest oli 191 261 tCO₂e ning biogaasi projektide osa 92 320 tCO₂e. Mõlema projektiliigi PCAF-i andmekvaliteedi hinne oli 1, mis kinnitab heiteandmete

täpsust ja usaldusväärsust. Hindamistulemus näitab, kui oluline on meie klientide poolt säästvasse energiasse tehtavate investeeringute keskkonnamõju. Andmete piiratuse tõttu ei arvestata praegu tuuleenergiast tulenevat välditud heidet.

Taastuenergia projektidega välditud heitkogused				2024
Tegevusala	Hõlmatud jääk (miljonites eurodes)	Heitkogused (tCO ₂ e)	Heitemahukus (tCO ₂ e/miljon eurot)	PCAF-i andmekvali- teedi hinne
Päikeseenergia projektid	72,8	191 261,0	2 627,7	1
Biogaasi projektid	16,9	92 320,5	5 473,4	1
Kokku	89,7	283 581,5	3 163,0	1

2.2.2.3 Energiatarbimine

Energiatarbimine (MWh)	2024
Elektrienergia (taastuvatest allikatest): Tallinn, City Plaza	1 184
Elektrienergia (taastumatutest allikatest): Tallinn, Rävåla	53
Elektrienergia (taastumatutest allikatest): Tartu	100
Elektrienergia (taastumatutest allikatest): Pärnu	41
Soojusenergia (taastumatutest allikatest): Tallinn, City Plaza	1 813
Soojusenergia (taastumatutest allikatest): Tallinn, Rävåla	476
Soojusenergia (taastumatutest allikatest): Tartu	141
Soojusenergia (taastumatutest allikatest): Pärnu	58
Elektrienergia (taastumatutest allikatest): London	167
Elektrienergia (taastumatutest allikatest): Manchester	31
Soojusenergia (taastumatutest allikatest): London	298
Soojusenergia (taastumatutest allikatest): Manchester	66
Kokku	4 428

Energiatarbimine	2024		2023	
	Eesti	Ühend- kuningriik	Eesti	Ühend- kuningriik
Fossiilenergia kogutarbimine (MWh)	2 682	562	2 638	-
Fossiilkütuste osakaal kogu energiatarbimises (%)	69	100	70	-
Taastuenergia kogutarbimine (MWh)	1 184	0	1 152	-
Millest kütuse tarbimine taastuvatest allikatest, sh biomass, biokütused, biogaas, taastuvatest allikatest pärinev vesinik	0	0	0	-
Millest ostetud või omandatud elektri, soojuste, auru ja jahutuse tarbimine taastuvatest allikatest	1 184	0	1 152	-
Millest omatoodetud mittekütuselist taastuenergiatarbimist	0	0	0	-
Taastuvate energiaallikate osakaal kogu energiatarbimises (%)	31	0	30	-
Energia kogutarbimine (MWh)	3 866	562	3 790	-

* 2023. aasta andmed Ühendkuningriigi kohta ei ole kättesaadavad

LHV avalikustab oma kehtlikkusaruandes järgmised peamised tulemusnäitajad (KPI), kuna need väljendavad konkreetseid, LHV jaoks olulisi kaalutlusi, mis on nii meie kui ka meie sidusrühmade hinnangul asjakohased. Peamiste tulemusnäitajate avaldamise eesmärk on anda kõikehõlmav ja andmete kvalitatiivsetel omadustel põhinev ülevaade

meie mõjudest, riskidest ja võimalustest ning tagada ka pikemas perspektiivis asjakohase, usaldusväärse ja võrreldava teabe esitamine. See toetab meie pühendumust läbi-
paistvale aruandlusele ning kestlike tavade edendamisele kooskõlas meie laiemate ESG eesmärkidega.

Peamised tulemusnäitajad, mis aitavad kaasa kliimamuutuste leevendamisele

	2024	2023
Ettevõtete laenude portfelli lisandunud uute taastuvenergiaprojektide (päikese-, tuule- ja bioenergia projektid) lepinguline väärtus (miljonites eurodes)	16,7	90,2
Uute A-energiaklassi korterite arv, mida rahastatakse igal aastal elamuarenduse kaudu	827	822
A- ja B-energiaklassi hoonete jaoks aasta jooksul sõlmitud kodulaenulepingute osakaal kodulaenuportfellis	24,3%	26,1%

2.3 Ringmajandus

Ringmajanduse kontseptsiooni rakendamine on üks meie ühiskonna suurtest väljakutsetest. See on oluline osa võitlusest keskkonnaseisundi halvenemise ja ressursside ammendumise vastu, mis mõlemad on tingitud praegustest lineaarsetest tootmis- ja tarbimismudelitest. Jõudsime oma mõjuanalüüside põhjal järeldusele, et ringmajandus (nt kestlik ressursikasutus ja jäätmekäitlus) on nii meie väärtusahela järgnevate etappide kui ka meie oma tegevuse seisukohast oluline kestlikusteema. Lisaks mõjutab see meie hanketavade kaudu ka väärtusahela eelnevaid etappe.

Finantsasutusena tuleneb meie peamine mõju (st kaudne mõju, nagu jäätmetekke vähendamine ning teise materjali ja taastuvenergia kasutamine) ringmajanduse tavadele projektidest ja ettevõtetest, mida me rahastame. Rahastatavatel tegevustel, nt kinnisvaraarenduses või ressursimahukates tööstusharudes (nt töötlev tööstus) tegutsevatele äriklientidele antavatel laenudel, on kaudne mõju, mis muudab ressursikasutuse ja tõhususe selles kontekstis oluliseks. Mõistame oma rolli ringmajandusele ülemineku kiirendamisel, kus saame panustada eelkõige sellega, et suurendame klientide teadlikkust ringluspõhistest ärimudelitest ja suhtleme sel teemal oma sidusrühmadega.

Kahese olulisuse hindamise põhjal ei tuvastanud me aga ühtegi konkreetset ringmajanduse tavadega seotud olulist riski. Kuigi need teemad on endiselt olulised, ei loe me nendega seotud riske meie praeguse väärtusahela kontekstis märkimisväärseks.

Meie korteriühistutele mõeldud laenukoode panustab ringmajandusse, võimaldades pikendada Eesti elamufondi eluiga. See algatus ei taga mitte ainult paremat ressursitõhusust eluasemesektoris, vaid on kooskõlas ka laiemate kestlikkuse eesmärkidega, edendades vananeva taristu renoveerimist selle asendamise asemel. Pakkudes soodsaid tingimusi projektidele, mis seavad esikohale renoveerimise, toetame korteriühistuid ressursisäästlike lahenduste kasutuselevõtmisel ja keskkonnamõjude minimeerimisel ning ühtlasi elanike kommunaalarvete vähendamisel. 2024. aastal aitasime rohkem kui 2 400 majapidamisel parandada energiatõhusust. Lisateavet meie laenukoode kohta leiab peatüki „Üldine teave“ punktist 1.2.3 „Jätkusuutlikud finantstooted ja -teenused“.

Kuigi LHV otsesest tegevusest, st kontoritegevusest, tekkivad ressursside sisse- ja väljavood on meie teenusepõhise äri olemuse tõttu suhteliselt tagasihoidlikud, panustame jätkuvalt jätkusuutlikkusse ka oma tegevuses. Mõjude leevendamiseks oleme võtnud kasutusele roheline kontori standardi ning järgime igapäevases kontoritöös põhimõtteid, mis edendavad jäätmete vähendamist ja ringlussevõttu ning säästlikku ressursikasutust.

LHV teeb koostööd mitmete koolidega üle Eesti, pakkudes neile IT-seadmeid, mida meie kontorites enam ei kasutata, kuid mis on siiski funktsionaalsed. Taolised annetused pikendavad meie seadmete elutsükli, pakkudes õpilastele hariduse jaoks vajalikke ressursse ja vähendades samal ajal elektroonikajäätmeid.

Kuigi nende jõupingutuste mõju on ressursimahukate tööstusharudega võrreldes väiksem, väljendavad need meie pühendumust kestlikkusele ja on kooskõlas laiemate ringmajanduse eesmärkidega. Lisaks teeme aktiivselt koostööd sidusrühmadega, et suurendada teadlikkust ja edendada vastutustundlikku ressursikasutust.

2.3.1 Strateegia ja poliitika

Rohelise kontori põhimõtted määratlevad LHV kontorite kestliku toimimise reeglid ja kriteeriumid. Eelmistel aastatel saavutasime olulisi eesmärke ja pälvisime selle eest ka tunnustust. Pikendasime oma Tallinna City Plaza kontori roheline kontori tunnustust ning saime selle ka Tartu ja Pärnu kontoritele. Lisaks pikendati City Plaza bürooahoone BREEAM-i keskkonnasertifikaati kuni 2024. aasta lõpuni.

LHV on kehtestanud ostueeskirja, mis sätestavad keskkonnasõbralike hangete põhimõtted. Kaupade ja teenuste ostmisel arvestame lisaks tavapärastele kriteeriumidele (nt kvaliteet, hind) ka keskkonna- ja sotsiaalseid kriteeriume. Eelistame võimalusel kodumaiseid teenuseid ja kaupu. Selle peamine eesmärk on vähendada toodete ja teenuste tootmisest, kasutamisest ja kõrvaldamisest tulenevat keskkonnamõju, st toote/teenuse kogu elutsüklit tulenevat keskkonnamõju

Laenuandmise protsessi raames saadame klientidele ESG küsimustiku, mis sisaldab ka ringmajanduse teemat, et

edendada ringmajanduse kontseptsiooni ja hinnata, kas ja milliseid ringmajanduse põhimõtteid klient on kasutusele võtnud. See on üks strateegiline viis, kuidas saame harida oma kliente (nt selgituste ja täpsustuste kaudu) ja suunata neid ressursitõhusama majanduse poole. Praegu ei ole me ringmajanduse valdkonnas põhilisi tulemusnäitajaid ega eesmärke seadnud, kuid jälgime finantsturu arengut, et leida uusi võimalusi selleks, et paremini hinnata ja mõõta oma kaudset mõju ringmajandusele. Meie lähenemist ressursikasutuse ja ringmajandusega seotud probleemide lahendamisele suunab ka tagasiside, mida saame töötajatelt ja teistelt sidusrühmadelt.

2.3.2 Ressursside haldamine

LHV tarnijad jagunevad peamiselt kuude kategooriasse: kutseteenused, IT-seadmed ja -teenused, kinnisvarahaldus, personaliteenused, pangandusteenused ning turundus ja kommunikatsioon. Usume, et koostöö tarnijatega, kes järgivad keskkonna-, sotsiaalseid ja eetilisi standardeid, on kasulik mõlemale poolele. Oleme võtnud kasutusele hindamisprotsessid, mis tagavad, et tarnijad ja koostööpartnerid valitakse finants- ja ESG kriteeriumide alusel vastavalt LHV Ostueeskirjale.

Finantsasutusena keskendub meie ärimudel finantsteenustele, sh laenudele ja investeringutele, nagu eespool kirjeldatud. Erinevalt tootmisettevõtetest ei tegele me tootmisega ega vaja märkimisväärseid füüsilisi ressursse, nagu tooraine, pakend või tootmiseseadmed. Ja kuna me oleme laenuandja, siis me ei kogu ega halda andmeid ka oma väärtusahela järgnevate etappide ehk klientide ressurside sisse- ja väljavoo kohta, sest rahastajana me ei ole seotud oma klientide tegevustasandiga.

LHV ei pea kestlikkusaruandluse seisukohalt oluliseks näitajaks ka oma tegevusega otseselt seotud ressurside ehk vajaliku materiaalse põhivara sissevoogu. Peame siiski äärmiselt oluliseks vastutustundlikku jäätmealdust meie kontorites. Oleme välja töötanud organiseeritud jäätmete sortimise protsessi, mida on kirjeldatud meie rohelise kontori põhimõtetes. Biojäätmel suuname koostöös Nutriloopiga ise ringlusesse: kasutame neid kontorihoone rõdudel taimede kasvatamiseks ning annetame kohalikele aednikele ja talunikele. Innustame töötajaid mitmesuguste algatuste kaudu nii tööl kui ka kodus jäätmel ringlusse saatma. Meie kontorid on varustatud prügikastidega, mis on mõeldud jäätmete liigiti kogumiseks. Lisaks näitame oma teleriekraanidel pidevalt meeldetuletusi ja õppematerjale, mis tõstavad esile ringlussevõtu ja -saatmise tähtsust ja seda, kuidas seda õigesti teha, et jätkusuutlikkuse kultuuri töötajate seas kinnistada.

Selline lähenemine tagab, et LHV ressursikasutus ja jäätme-käitlus on kooskõlas meie üldise jätkusuutlikkuse strateegiaga, et meie fookus on valdkondadel, kus meie positiivne mõju on kõige suurem, ja et tegevusaspekte käsitletakse vastutustundlikult.

Tekkinud jäätmed

	2024
Jäätmed (tonn)	Kokku
Biojäätmel komposteerimine	6
Klaaspakend (- ringlussevõtt)	0,3
Segapakend (- ringlussevõtt)	8
Paber (ringlussevõtt)	32
Segaolmejäätmed (- põletamine)	0
Segaolmejäätmed (- lõppkäitlus pole teada/ladestamine kordukasutamata jäätmete koguhulk ja protsent)	109 (70%)
Tekkinud tavajäätmete kogus kokku	155
Elektroonikajäätmed- ringlussevõtt*	0,47
Tekkinud ohtlike jäätmete kogus kokku	0,47
Tekkinud jäätmete kogus kokku	155,47

* LHV ohtlikud jäätmed on elektroonikajäätmed – IT-seadmed, mis ei sobi korduskasutamiseks, patareid, kaablid jne. Andmed on kättesaadavad Tallinna City Plaza kontori kohta.

3. Sotsiaalne teave

LHV peab oluliseks sotsiaalselt vastutustundliku ja kaasava keskkonna loomist, mitmekesisuse edendamist, inimeste huvide kaitsmist ja ühiskondliku heaolu suurendamist. Töötajad on meie edu alus, mistõttu loome neile professionaalse arengu, töö- ja eraelu tasakaalu ning mitmekesisuse algatuste kaudu võimalusi, mis suurendavad nende tulemuslikkust ja innovatsiooni.

Me avaldame klientidele mõju, pakkudes võrdset juurdepääsu rahastusele, parandades finantskirjaoskust, kaitstes nende huve ja pakkudes haavatavatele rühmadele kohandatud tuge. 2024. aastal ületas meie investeerimisklientide arv 100 000. Meie pühendumust on märgatud – Dive uuringus on meid kaheksa korda valitud parima klienditeenindusega pangaks ning Financial Timesi pangandusajakiri The Banker on meid kuus korda tunnistanud aasta parimaks pangaks, viimati 2024. aastal.

LHV toetab kohalikke kogukondi, annetades vahendeid haridus-, kunsti- ja spordialgatuste jaoks ning edendades finantskirjaoskust. Jätkame aususe, läbipaistvuse ja eetika põhimõtteid järgides positiivsete ühiskondlike ja majanduslike muutuste elluviimist ning väärtuse loomist nii töötajatele kui ka klientidele.

Meie visioon on edendada sotsiaalselt vastutustundlikku

ja kaasavat keskkonda. Me kaitseme inimõigusi, järgime tööõiguse nõudeid, edendame mitmekesisust ja kaasatust ning osaleme aktiivselt ühiskondliku heaolu suurendamisele suunatud tegevustes. Juhindume ÜRO Keskkonnaprogrammi finantsalgatuse (UNEP FI) vastutustundliku panganduse põhimõtetest ja meie jätkusuutlikkuse alaseid jõupingutusi on tunnustanud Vastutustundliku Ettevõtluse Foorum Eestis (VEF). LHV järgib siseriiklikku õigust ja nõudeid, kuid ei ole viinud oma poliitikat otseselt kooskõlla ÜRO äritegevuse ja inimõiguste juhtpõhimõtetega.

Kuna pangad ja finantsasutused mängivad majanduskasvu edendamisel olulist rolli, on neil võimalik mõjutada ka üksikisikute elu ja kogukondade üldist heaolu. Ajame äri ausalt, läbipaistvalt ja eetiliselt ning peame oluliseks õiglast kaubandust ja austust meie partnerite, klientide ja töötajate vastu.

Tunnistades oma rolli ja ühiskondlikku mõju kohalikul tasandil, teeme järgmist:

- püüame pakkuda suurt tööga rahulolu, võimaldades praegustele ja tulevastele töötajatele arenguvõimalusi ja eneseteostust;
- seisame inimeste ja ettevõtete võrdsete võimaluste eest;
- eraldame vahendeid muusika, kunsti, hariduse, spordi ja kogukonnaürituste toetamiseks;
- toetame ühendusi ja partnereid, et edendada kohalike kogukondade kultuurilist ja majanduslikku arengut;
- suurendame klientide usaldust LHV kui mittediskrimineeriva finantsteenuste pakkuja vastu;
- edendame finantskirjaoskust ja majandusteadmiste jagamist;
- täiendame pidevalt oma pädevust ESG valdkonnas, et järjekindlalt edendada sotsiaalset sidusust.

3.1 Oma töötajaskond

Suure tööandjana mõjutab LHV oma töötajaid, sh nende tootlikkust, innovatsiooni ja rahulolu, mis aitab otseselt kaasa meie äriedule. LHV võimaluste allikateks on professionaalse arengu väärtustamine, töö- ja eraelu tasakaalu toetamine ning mitmekesisuse ja võrdse tasustamise edendamine, mis võimaldab kujundada tugeva ja pühendunud töötajaskonna. Märgitud jõupingutused leevendavad selliseid riske nagu raskused talentide hoidmisel või konkurentsivõime langus tööturul, tagades, et ettevõtte jääb atraktiivseks ja eesrindlikuks tööandjaks, pakkudes samal ajal kõrgetasemelist klienditeenindust.

Pädevate ja usaldusväärsete töötajate värbamine ja hoidmine on osa meie strateegiast. Kooskõlas personalipoliitika kaga püüame leida oma operatiivvajaduste rahuldamiseks haritud, professionaalseid ja tulemustele orienteeritud inimesi. Meie valikuprotsess hõlmab põhjalikku CV analüüsi, struktureeritud intervjuusid ja pädevuse hindamist. Psühholoogilisi teste ja praktilisi ülesandeid kasutatakse ainult vajaduse korral ja sõltuvalt ametikohast. Otsesed juhid teevad teadliku värbamisotsuse tegemiseks koostööd personaliosakonna ja juhatuse liikmetega. Kandidaadid annavad nõusoleku isikuandmete töötlemiseks ja taustakontrolliks, mis võib hõlmata ühenduse võtmist eelmiste tööandjate ja soovitajatega. Need protseduurid aitavad meil hoida pädevat ja pühendunud töötajaskonda, kes toetab meie strateegilisi eesmärke ja kvaliteedipüüdlusi.

Meie töötajate igakülgne heaolu on meie äritegevuses kesksel kohal. Kuna meie strateegilised eesmärgid sõltuvad meie töötajaskonnast, pöörame suurt tähelepanu töötajate kvalifikatsiooniga seotud riskide korrapärasele tuvastamisele, hindamisele ja tõhusale juhtimisele.

Me mõistame, et tugevate äritulemuste ja jätkusuutliku kasvu saavutamiseks on vaja inimesi, kes loovad väärtust, tunnevad end väärtustatuna ning on pühendunud isiklike ja ühiste eesmärkide saavutamisele. Meie töötajad on väga pühendunud ja panustavad LHV missiooni elluviimisesse. See kajastub meie viimases iga-aastasest töötajate küsitluses, kus 82% vastanutest märkis, et nad on väga pühendunud ja motiveeritud meie eesmärke ellu viima.

LHV-l ei ole erivajadustega töötajaid, kes vajaksid kohandatud töötingimusi. Asjakohaseid riske ei ole tuvastatud ja täiendavaid meetmeid ei ole välja töötatud.

Eesti turul tegutseva suure tööandjana on meie eesmärk hoida töökultuuri, mis on kestlik, heaolu toetav ja loob positiivse töökeskkonna. Isiklikku kasvu toetava õhkkonna tagamine võimaldab parandada oskusi, optimeerida tulemusi ja luua püsivaid suhteid nii organisatsiooni sees kui väljas. LHV eesmärk on hoida tööjõu voolavus 7,5% tasemel. Selle jaoks arendame positiivset kultuuri ja inspireerivaid tööruume. Tööandjana saame töötajaid positiivselt mõjutada ja samal ajal leevendada negatiivseid mõjusid, käsitledes probleeme, nagu diskrimineerimine ja stress, mis võivad kahjustada töötajate vaimset tervist.

LHV-s on kehtestatud tööõnnetuste ennetamise poliitika (tööohutuse ja töökeskkonna juhend) Eesti kontoritele ja töötervishoiu ja tööohutuse poliitika Ühendkuningriigi kontoritele, mis annavad ülevaate töötervishoiu ja tööohutuse olulistest nõuetest ning töökeskkonnariskide vältimise meetmetest kontorisis.

3.1.1 Poliitika, meetmed ja eesmärgid

Kaasamine, mitmekesisus ning inim- ja töötajate õiguste kaitsmine on LHV vastutustundliku ärietiika lahutamatud osad. LHV on välja töötanud ja rakendanud grupiülese personalipoliitika, mitmekesisuse poliitika, huvide konflikti vältimise poliitika ja tasustamispoliitika, mille eesmärk on tagada kõigile meie töötajatele õiglane, motiveeriv, läbi-paistev ning seadustele ja regulatsioonidele vastav tasustamine. Asjakohaste sisedokumentide eest vastutavad personalijuht või vastavuskontrolli juht ning protsessi kinnitajad on kas LHV juhatus või nõukogu.

Meie pikaajaline strateegia on luua tugevaid suhteid, olles atraktiivne tööandja, kes pakub praegustele ja tulevastele töötajatele suurt tööga rahulolu, arenguvõimalusi ja enese-teostust. Selle saavutamiseks me:

- toetame kõigi töötajate, sh võtmeisikute professionaalset arengut sihipäraste arenguprogrammide, mentorluse ja selgete karjäärivõimaluste kaudu. Investeeri oma töötajatesse, et parandada nende oskusi, suurendada kaasatust ja hoida tipptalente;
- viime ellu vaimset tervist toetavaid algatusi. Toetame vaimse tervise algatusi, et edendada juhtide ja töötajate heaolu. Eesmärk on suurendada teadlikkust, pakkuda ressursse ja kujundada toetavat keskkonda, mis tähtsustab vaimset tervist töökohal;
- seame prioriteediks naiste osakaalu suurendamise juhatuse ja nõukogu tasandil, kuna see kajastab meie pühendumust mitmekesisuse, tasakaalu ja kaasatuse edendamisele juhtimises;
- oleme seadnud grupiülese töötajatega seotud eesmärgi;

- soovime saavutada 2029. aastaks palgavõrdsuse 95:105.

Töötame välja ja viime ellu tegevuskava tagamaks, et 2029. aastaks saavutaks erinevate töötajate rühmade, st tööperede (määratletud Fontese/Figure poolt läbi viidud iga-aastases kohalikus üleriigilises võrreldavas palgauuringus), palgasuhe sellise tasakaalu, kus ühelegi rühmale ei maksta rohkem kui 5% üle või alla teise rühma palgataseme. Tööpered on sisemiselt määratletud kui rühmad, mis hõlmavad sarnaseid rolle ja mida tuleks sarnaselt tasustada ning mis on konsolideeritud võrreldavate kohustustega ametikohtadeks. See rõhutab meie pühendumust õiglasele ja võrdsele tasustamisele kogu organisatsioonis.

LHV nimetati CV Keskuse uuringus „Ihaldusväärseim Tööandja Eestis 2024“ kolmandat aastat järjest Eesti ihaldusväärseimaks tööandjaks. LHV Pank valiti 2024. aastal atraktiivseimaks tööandjaks Eesti tudengite, majandustudengite ja kogunud töötajate poolt. Üksikasjalikum teave on esitatud allpool punktis „Töötajate kaasamine ja arendamine“. Edendame ja tugevdame oma ärikultuuri, et olla tunnustatud kui juhtiv tööandja, pakkuda kõrgelt hinnatud klienditeenindust, edendada oma väärtusi ja eesmärgi töötajate seas ning keskenduda kasumlikkusele ja efektiivsusele. Hoiame tugevat organisatsioonikultuuri, joondades kõik meeskonna LHV missiooni ja väärtustega, aidates kaasa püsivale edule ja töötajate rahulolule. LHV on võtnud endale kohustuse järgida kõiki EL-i ja riiklikke õigusakte, mis tagab, et me tegutseme eetilisel ja völdime selliseid tavasid nagu inimkaubandus, lapstööjõu kasutamine või sunniviisiline töö.

Personali voolavus* ja töökohtade liigid**

	Töötajate arv kokku (muutus võrreldes 2023. a)		
	Kõik LHV ettevõtted	Eesti	Ühendkuningriik
Töötajate arv kokku	1 281 (+163)	1 141 (+119)	140 (+44)
Osalise tööajaga töötajad (%)	3,7%	4,1%	0,7%
Täistööajaga töötajad (%)	96,3%	95,9%	99,3%
Töövõtjad (kellest IT osakondades, %)	53 (94%)	33 (91%)	20 (100%)
Tähtajatu lepinguga töötajad	1 197	1 061	136
Ajutise lepinguga töötajad	22	18	4
Uued liitujad (kellest praktikandid)	347 (21)	289 (21)	58 (0)
Lahkunud töötajad (töösuhe lõpetatud)	195	181	14
Vabatahtlik tööjõu voolavus (%)	8,1%	8,5%	4,5%
Tööjõu voolavus kokku (%)	12,8%	13,2%	9,0%

*12 kuu liikuv keskmine summa on viimase 12 kuu personali voolavuse koondsumma. Igal kuuvahetusel liidetakse viimase lisandunud kuu summa ning lahutatakse aastataguse sama kuu summa. Tulemuseks on 12 kuu liikuv keskmine, mida ajakohastatakse vastavalt iga uue kuu alguse

**aruandeperioodi lõpu seisuga töötajate arvus

3.1.2 Võrdne kohtlemine ja mittediskrimineerimine

LHV järgib mittediskrimineerivaid äri- ja personalitavasid. Värbamisprotsessis juhindume eetikanormidest, inimõigustest ja võrdsetest võimalustest, võtmata arvesse mitteseotud tegureid, nagu rass, puuded, poliitilised vaated, seksuaalhesättumused. Kooskõlas meie personalipoliitikaga järgime kõigis värbamis- ja edutamisotsustes sooneutraalset ja mittediskrimineerivat lähenemisviisi ning tuginema otsuste tegemisel võrdsetele ja mõõdetavatele omadustele, nagu kogemused, haridus, oskused, ja vajaduse korral kohaldatavates määrustes sätestatud nõuetele. LHV jaoks on oluline mitte diskrimineerida ühtegi vähemust. Praegu ei ole meie kontor täielikult kohandatud füüsiliste puuetega inimeste kõigi vajaduste rahuldamiseks – mõned ligipääsetavusfunktsioonid on endiselt puudu. Pakume ja toetame alternatiivina kaugtööd.

LHV on kehtestanud ja rakendanud mitmekesisuse poliitika. LHV usub, et strateegiate, riskide võtmise ja järelevalvealaste otsuste tegemise kvaliteeti saab tõsta ning eelarvamusi saab vältida, kui kaasata protsessidesse erineva tausta, kogemuste, arvamuste ja vaadetega avatud mõtlemisega inimesi. LHV peab soolist tasakaalu üheks mitmekesisuse oluliseks mõõtmeks. LHV edendab kultuuri, kus kõiki koheldakse austusega ja väärikalt. LHV edendab võrdseid võimalusi ega omista ühelegi mitmekesisuse mõõtmele eelnevalt kindlaksmääratud väärtust, olgu see siis positiivne või negatiivne. LHV on integreerinud mitmekesisuse ja kaasamise oma värbamise, tasustamise, karjääriarengu ning juhtimis- ja järelevalveorganite koosseisuga seotud tegevuspõhimõtete ja tavadesse niivõrd, kuivõrd see on asjakohane. Mitmekesisuse rõhutamine, eriti juhtimis- või järelevalveorgani liikmete valimisel, aitab tagada suuremat hulka vaatenurki ja vähendab liiga sarnase profiiliga isikute valimise tõenäosust.

Töötajate vanuseline ja sooline jaotus

Lepingu liik	Naised					Mehed					Kokku	Koguarv töötajate arvu järgi
	Alla 30 (%)	30-38 (%)	39-50 (%)	Üle 50 (%)	Kokku (%) kõigist	Alla 30 (%)	30-38 (%)	39-50 (%)	Üle 50 (%)	Kokku (%) kõigist		
Tähtajatu leping	27,6%	35,0%	32,8%	4,6%	56,2%	26,8%	39,5%	30,2%	3,4%	43,8%		1 209
Ajutine leping	69,2%	15,4%	7,7%	7,7%	59,1%	33,3%	33,3%	11,1%	22,2%	40,9%		22
Garanteerimata tööaeg	0%	0%	0%	0%	0%	0%	0%	0%	0%	0%		0
Kokku	56,3%	28,4%	34,6%	32,3%	4,6%	43,7%	27,0%	39,4%	29,9%	3,7%	100,0%	1 231

* aruandeperioodi lõpu seisuga

Sooline jaotus tippjuhtkonna tasandil*

	Mehed	Naised	Total	Mehed %	Naised %
Grupi nõukogu	5	2	7	71%	29%
Grupi juhatus	3	1	4	75%	25%
Kokku	8	3	11	73%	27%

*töötajate arv aruandeperioodi lõpu seisuga

3.1.2.1 Tasustamine ja võrdne töötasu

Meie tasustamis põhimõtted sätestavad suunised töö õiglaseks ja võrdseks tasustamiseks. Tasustamist käsitlevad otsused peavad olema objektiivsed ja erapooletud ning tagama kõikide asjakohaste õigusaktide järgimise.

Rakendame Fontese/Figure loodud ja välja töötatud ning Rahvusvahelise Tööorganisatsiooni (ILO) soovitusel põhinevat analüütilist ametikohtade hindamise meetodit. Seda kasutatakse turu võrdlusanalüüsiks kõigis kolmes Balti riigis ning sellega hinnatakse ametikohti hariduse ja töökogemuse, töö iseloomu ja sellega kaasneva vastutuse põhjal. LHV on kasutanud Fontese/Figure võrdlusanalüüsi meetodit ametikohtade iga-aastaseks hindamiseks alates 2011. aastast. See tagab, et võrdleme oma organisatsiooni sarnase väärtusega ametikohti.

Kuna näeme vajadust kaasaegse ja läbipaistva tasustamissüsteemi järele, töötame praegu välja uut LHV ametikohtade kaardistamise ja tasustamise süsteemi. Selle projekti eesmärk on luua kaasaegne ja läbipaistev palgastruktuur, mis:

- ühtlustab sisemise lähenemise tasustamisele organisatsiooniülesele;
- toob selgust ametikohtade jaotumisse, tagades järjepidevuse ja õigluse;
- lihtsustab juhtide tööd töötasu määramisel ja haldamisel;
- kirjeldab selgemalt karjäärivõimalusi, selgitades töötajatele läbipaistvalt edasiliikumise võimalusi;
- loob suurema läbipaistvuse meie palgakorralduses, edendades usaldust ja avatust.

Jälgime ka edaspidi Fontese/Figure palgauuringut ja tagame sellele toetudes, et meie palgatasemed on turul konkurentsivõimelised.

Tasustamissüsteem koosneb kahest peamisest osast: ametikohtade hindamine ja palgavahemikud. Töökohtade hindamisel kasutatakse ametikohtade tasemeid ja tööperesid, et mõõta ja võrrelda rollide keerukust kogu organisatsioonis. See aitab korrektselt välja arvutada soolise palgalõhe, liigitades rollid 13 astmesse, mis põhinevad asjatundlikkusel, keerukusel, ulatusel ja mõjul. Liigitamisel võetakse arvesse töö sisu, organisatsiooni struktuuri, ametinimetusi, meeskonna suurust ja valdkonda ning selle kinnitavad osakonnajuhatajad. Sarnased rollid rühmitatakse tööperedesse, mis aitab tagada järjepidevust töötasu määramisel.

Ühendkuningriigis võrdleme süstemaatiliselt oma tasustamissüsteemi Ühendkuningriigi turuga, et tagada, et meie tasustamine on õiglane ja vastab tööstusharu standarditele. See lähenemine kehtib võrdselt ka meie olemasolevatele Ühendkuningriigi töötajatele, tagades, et kogu personal saab asjakohast ja konkurentsivõimelist tasu. Jälgides turutrende ja palgatasemeid, püüame värvata ja säilitada talente, säilitades samal ajal õigluse ja võrdsuse meie Ühendkuningriigi tegevustes.

2024. aastal oli korrigeerimata sooline palgalõhe Eestis on 28,27% ja Ühendkuningriigis 17,42%. Kõrgeima palgaga isiku aastase kogutöötasu ja kõigi töötajate aastase mediaan-kogutöötasu suhe on Eestis 14,96 ja Ühendkuningriigis 6,06.

Korrigeerimata sooline palgalõhe	Eesti	Ühendkuningriik
Korrigeerimata sooline palgalõhe 2024. aastal	28,27%	17,42%
Kõrgeima palgaga isiku aastase kogutöötasu ja kõigi töötajate aastase mediaantöötasu suhe	14,96	6,06

* aruandeperioodi lõpu seisuga

LHV palgasüsteem põhineb ametigruppidel ja tasemetel, tagades õiglase ja struktureeritud töötasu. Ametikohad liigitatakse organisatsiooni struktuuri, töö sisu ja võrdlusanalüüsi alusel, kusjuures palgavahemikud määratakse turu mediaanandmete põhjal. Personaliosakond jälgib ja kohandab süsteemi, et säilitada täpsus.

Sooline palgalõhe näitab kogutulu erinevust sugude vahel. Kohandatud sooline palgalõhe arvestab ametikohti, tase-meid ja kogemust, võrreldes palkasid sarnastel ametikohtadel. Kohandatud palgalõhe annab täpsema ülevaate palga õigluse kohta.

Selleks, et saavutada oma eesmärk olla parim ja ihaldusväärsim tööandja, jälgime aktiivselt oma soolist palgalõhet. Eestis on meie korrigeeritud sooline palgalõhe praegu 4,49% ja Ühendkuningriigis 1,46%. See näitaja arvutatakse, võrreldes meeste ja naiste keskmist palka igal ametikoha tasemel. Arvutamisel võrreldi sarnaseid ametikohti ja rolle, et palgavõrdsust ja -lõhet ametikohtade tasemetel loikes õiglaselt hinnata.

LHV töötajatel ei ole kollektiivlepinguid, kuna see tava ei ole Eesti ja Ühendkuningriigi finantssektoris kuigi levinud. Järgime töölepingu seadust ja valitsuse kehtestatud töötasu alammäärasid Eestis ning 1998. aasta riiklikku miinimumpalga seadust ja 2015. aasta riiklikke miinimumpalga regulatsioone Ühendkuningriigis, et tagada, et kõik LHV töötajad saavad tasu, mis vastab seaduses sätestatud nõuetele või ületab neid. See peegeldab meie pühendumust tööõiguse nõuete täitmisele ja õiglase tasustamise edendamisele kõigis piirkondades, kus me tegutseme.

3.1.3 Kaasav töökoht

LHV-s usume, et edu aluseks on koostöö ja kollektiivse intelligentsuse rakendamine. Meie jaoks on oluline, et meie töötajate ideid, mõtteid ja arvamusi võetakse kuulda ja arvesse. Toetame keskkonda, kus töötajad tunnevad end oma mõtete ja ideede jagamisel vabalt ja kus nende häält võetakse kuulda organisatsiooni kõigil tasanditel, sh tippjuhtkonnas.

LHV peab äärmiselt oluliseks avatud suhtlust juhtide ja töötajate vahel, mis võimaldab täpsustada ülesandeid, parandada töövooge ja seada selgeid eesmärke. Meie juhid korraldavad regulaarselt üks ühele kohtumisi meeskonnaliikmetega, et suurendada vastastikust usaldust, viia eesmärgid vastavusse ja arutada edusamme. Need kohtumised annavad töötajatele väärtusliku võimaluse jagada oma mõtteid ja ideid, tagades koostööl põhineva töökeskkonna.

Selleks, et koguda tegevuspõhiseid ja andmepõhiseid teadmisi töötajate vaatenurkade kohta, viime kaks korda aastas läbi anonüümse Q12 kaasamise uuringu. Üks uuringu põhimõõdik on väide: „Mulle tundub, et minu arvamus töö-

loeb.“ 2024. aastal hindasid töötajad seda väidet mais 4,4 ja oktoobris 4,5 punktiga (5 punkti skaalal), mis väljendab tugevat veendumust, et töötajate arvamusi kuulatakse ja hinnatakse. Uuringu tulemused suunavad ka mõtestatud vestlusi juhtide ja nende meeskondade vahel, hõlbustades põhjalikke arutelusid ja andes praktilist tagasisidet, mis on sageli viinud eesmärkide, töövoogude või meeskonna prioriteetide korrigeerimiseni. Meie personaliosakond jälgib töötajate kaasamise protsesse ja selgitab nende tähtsust meeskonnajuhtidele, et tagada kooskõla organisatsiooni eesmärkidega. Personaliosakond ja juhid teevad tihedat koostööd, et analüüsida uuringu tulemusi ja lõimida töötajate tagasisidet otsustusprotsessidesse. Näiteks aitavad üks ühele kohtumiste ja uuringute tulemused täiustada töötajate heaolu, töökoormuse jaotuse ja tulemuseesmärkidega seotud poliitikat ja tavasid. Läbipaistvuse tagamiseks saavad juhid tööriistu ja koolitust, et nad saaksid oma meeskondadega tõhusalt suhelda. Töötajaid teavitatakse ka sellest, kuidas nende tagasiside on mõjutanud konkreetseid muutusi, mis näitab LHV pühendumust toetava ja kaasava töökoha edendamisele. Kaasamine toimub mitmel tasandil, sh organisatsiooni ja meeskonna tasandil. Organisatsiooni tasandil on uuringutest, küsitlustest ja töötajatega peetud aruteludest saadud tagasiside sisendiks kogu ettevõtet hõlmavatele algatustele, nt poliitika ajakohastamisele või strateegilisele tööjõu planeerimisele. Meeskonna tasandil keskendub kaasamine meeskonnapõhistele väljakutsetele ja võimalustele, tagades, et projekti tasandi otsustes võetakse arvesse töötajate seisukohti.

Kui see on asjakohane, püüab LHV teada saada ja arvestada ka nende töötajate vaatenurki, kes võivad olla haavatavas olukorras või marginaliseerumisosus. Võimalike takistuste kõrvaldamiseks tehakse konkreetseid jõupingutusi, nagu juurdepääsetavate suhtluskanalite tagamine, keelelistest või kultuurilistest erinevustest tingitud probleemide lahendamine ning kaasava keskkonna edendamine, kus igaüks julgeb oma seisukohti jagada.

Väärtustame mitmekesisust ja kaasatust mitmete algatuste kaudu, mis on suunatud nii meie sisemisele meeskonnale kui ka välisele kogukonnale. Üks meie peamisi algatusi on sisemiste häkatonide korraldamine, mis toovad kokku erineva tausta ja valdkonna inimesi, et teha koostööd probleemide lahendamisel ja uuenduslike ideede genereerimisel. 2024. aastal korraldasime kaks häkatonit, mis keskendusid ChatGPT-le ja tehisarule, väljendades meie suurt huvi kasutada tehisaru (AI) pakutavaid võimalusi tõhusamate lahenduste loomiseks. Üritus inspireeris meeskondi uurima, kuidas saaks tehisaru tehnoloogiatega täiustada meie teenuseid ja suurendada meie tegevuse tõhusust. Võidu- projekti tulemusena töötati välja uued tehisarul põhinevad funktsioonid, mis on lisanud meie pakutavatele teenustele märkimisväärset väärtust.

Lisaks käivitasime projekti „TulemusLend“, mis pakub LHV töötajatele Eestis ainulaadset võimalust süüvida efektiivsusse, innovatsiooni ja tulemustesse, tuues targad lahendused meie igapäevatöösse. Projekti eesmärk on suurendada efektiivsust, automatiseerides tüütuid protsesse, uuendada klientidele ja töötajatele suunatud tooteid ja teenuseid, rakendada ideid kiiresti ühe nädala jooksul ja anda meeskondadele võimalus valida oma teema, koondata sidusaid rühmi ja saavutada koos silmapaistvaid tulemusi. Oleme saavutatud tulemustega väga rahul ja korraldame selle projekti uuesti 2025. aastal.

Sellised üritused mitte ainult ei edenda loovust, vaid pakuvad ka platvormi eri vaatenurkade tutvustamiseks. Need peegeldavad meie pühendumust uuenduslike tehnoloogiate kasutuselevõtule ja tööstusharu arenguga sammu pidamisele. LHV pöörab suurt tähelepanu erinevatele algatustele, mis võimaldavad mitmekesisust, kaasatust ja avatud kommunikatsiooni edendada. Töötame selle nimel, et integreerida oma tegevusse kõrgtehnoloogia, nt tehisaru, et töötada välja tõhusamaid lahendusi. Sellised projektid nagu „TulemusLend“ illustreerivad meie jõupingutusi oma töötajate võimendamisel ja teenuste täiustamisel innovatsiooni ja koostöö kaudu. LHV pühendumusest kaasatusele annab tunnistust meie hüvitiste paketi ühine arendamine – teenusedisaini meetodit kasutades aitasid erineva taustaga töötajad luua programmi, mis käsitleb erinevaid vajadusi ja eelistusi.

Oleme hakanud korraldama ka juhtide kovisiooni kohtumisi, mis hõlbustavad struktureeritud arutelusid mõtete jagamiseks ja üksteise toetamiseks juhtimisprobleemidele lahenduste leidmisel. Sellised kohtumised aitavad kaasa juhtimisoskuste arendamisele, tugevdavad meeskonnavaimu ja parandavad probleemide lahendamise võimeid, luues seeläbi väärtust kogu organisatsioonile.

Meie vestlusõhtud, mis keskenduvad LHV põhiväärtustele, pakuvad platvormi, kus töötajad saavad üksteist julgustada ning oma mõtteid ja kogemusi jagada. Teemade hulka on kuulunud „Kuulame klienti ja pakume lahenduse“, „Lihne, toetav ja tõhus“, „Kõrgete eesmärkide seadmine ja tulevikku investeerimine“, „Räägime asjadest nii, nagu need on“ ja „Koostöö on meie oluline“. Kõik need teemad on tihedalt seotud LHV väärtustega. Need üritused peegeldavad meie jõupingutusi edendada keskkonda, kus tunnustatakse ja toetatakse erinevaid vaatenurki ja kus kõik töötajad tunnevad end kaasatuna ja austatuna.

Lisaks töötajate isiklikule ja professionaalsele arendamisele korraldame regulaarselt vestlusõhtuid, kus LHV töötajad jagavad teadmisi ja kogemusi. Kord kvartalis toimuvad kõigile töötajatele mõeldud kohtumiskoosolekud, mida juhivad juhatusel liikmed. Need on platvormiks, kus jagada olulisi uudiseid, tähistada saavutusi ja anda töötajatele võimalus esitada küsimusi ja jagada oma ideid. Juurdepääsu tagamiseks salvestame need koosolekud ja teeme

need järelvaadatavaks. Avatud dialoogi kaudu püüame suurendada läbipaistvust, koostööd ja kaasatust kogu ettevõttes.

Kaasamisprotsess toimub töötajate vahetul osalusel. Kaasamistegevused toimuvad peamiselt organisatsiooni tasandil ning hõlmavad osalemist ja konsulteerimist, millega tagame, et töötajad saavad aktiivselt kaasa rääkida. Kaasamistegevuste abil saadud teavet võetakse arvesse strateegilistes ja igapäevategevusega seotud aruteludes, eelkõige käimasolevate algatuste tulemuslikkuse hindamisel ja tulevaste töötajaskonnaga seotud prioriteetide kindlaksmääramisel. Kaasamine toimub kord kvartalis toimuvate kohtumiskoosolekute kaudu, mida täiendavad regulaarsed üks ühele kohtumised ja anonüümsed küsitlused, mis viiakse läbi kaks korda aastas (Q12 kaasamise uuring). Töötajate seisukohade paremaks lõimimiseks otsuste tegemisse plaanib LHV pidevalt edendada ja kindlustada töötajaskonna kaasamist.

LHV on Eesti Tööandjate Keskliidu, Eesti Kaubandus-Tööstuskoja, Eesti Vastutustundliku Ettevõtluse Foorumi ja Eesti Personalijuhtimise Ühingu PARE liige.

3.1.4 Töötajate kaasamine ja arendamine

Professionaalne ja isiklik areng on LHV kultuuri lahutamatu osa, peegeldades meie pühendumust innovatsioonile ja pidevale arengule klientidele targemate lahenduste pakkumisel. Usume, et parimad ideed tulevad meie töötajatelt, mistõttu on nende oskuste arendamine osa meie igapäevastest tööst. Meie koolitusmeetod ühendab struktuuri ja paindlikkuse, et vastata meie töötajate erinevatele arenguvajadustele. Kuigi LHV koolitusprogrammid pakuvad ühtset raamistikku, saavad meeskonnajuhid koostöös töötajatega kohandada võimalusi vastavalt individuaalsetele eesmärkidele ja kasvuvaldkondadele. See tagab, et töötajad saavad koolitust, mis on nii asjakohane kui ka toetab nende isiklikku ja professionaalset arengut. Personalipoliitikas kirjeldatud LHV koolituspoliitika rõhutab, kui oluline on suurendada töötajate pädevust kavandatud, kuid kohandatava koolitusprotsessi kaudu. Koolitus on kättesaadav kõigile töötajatele, ent selle ulatuse ja sageduse määravad iga-aastased koolituskavad, mis viivad osakondade eesmärgid ja individuaalsed arengueesmärgid omavahel vastavusse. Olemasolevad formaadid, sh meie oma programmid, sisseostetud koolitus ja e-õppe võimalused, pakuvad paindlikkust, mis on vajalik meie töötajate erinevate vajaduste ja karjääripüüdluste rahuldamiseks.

Pideva õppimise hõlbustamiseks oleme kasutusele võtnud Learnster platvormi, õppehaldussüsteemi, mis koondab kõik koolitusmaterjalid. Kasutame seda süsteemi töötajate koolituse ja arengu jälgimiseks.

Erilist rõhku pannakse töötajate tugevuste kaardistamisele, kasutades Gallupi Clifton StrengthsFinder testi. Üle 60% meie meeskondadest ja töötajatest on selle testi teinud ja

saanud põhjaliku ülevaate oma suurimatest tugevustest, mida neil on võimalik arvestada oma isiklike arengukavade koostamisel.

Iga kuu korraldame seminare, mis on mõeldud juhtidele, kes tegelevad eestvedamise ja juhtimisega seotud küsimustega. Teemadeks on olnud „Vaade LHV-le läbi väliliste silmade“, „Igapäevased väärtusamad“, „Meeskonna sidusus“, „Q12 kogemuslugu“, „Juhtimise erinevad tasandid“, „Strengths-Finder Gallup“ ja „Juht kultuurikujundajana“.

3.1.4.1 Töötajate pühendumuse uuringud ja tagasisidekanalid

Töötajate pühendumuse uuring on hädavajalik selleks, et mõta, kui pühendununa töötajad end tunnevad ja kui rahul nad on arenguvõimalustega. Küsimusele „Kas Sul on viimase aasta jooksul olnud võimalusi õppida ja areneda?“ andis positiivse vastuse 94% töötajatest, mis on kõrgem näitaja kui eelmise aasta 93%. See väljendab meie pidevat tööd selle nimel, et töötajate rahulolu ja pühendumust suurendada.

LHV järgib õiguskuuleka ja eetilise käitumise põhimõtteid. Kõik töötajad peavad täitma kohaldatavate õigusaktide ja sise-eeskirjade nõudeid. Aususe ja läbipaistvuse tagamiseks oleme kehtestanud protseduurid täheldatud või kahtlustatavast väärkäitumisest teatamiseks.

Töötajad on kohustatud teatama kõikidest töökeskkonnas toimunud õnnetustest, juhtumitest ja kaebustest järgmiste kanalite kaudu: kasutades Outlooki teadetes vormi „Intsidendid ja kaebused“ (anonüümne teatamine on lubatud), kasutades intranetis vormi „Rikkumisest teatamine“ (anonüümne teatamine on lubatud) ja/või võttes otse ühendust personaliosakonnaga; või pöördudes töökeskkonnakoostajate liikme poole vastavalt tööohutuse ja töökeskkonna juhendile ning huvide konflikti vältimise poliitikale. Need kanalid tagavad läbipaistvuse ja sisaldavad selgitavat teavet teadete esitamise kohta. Töötajad ja juhid leiavad põhjalikke juhiseid ka meie sise-eeskirjadest.

Vastavuskontrolli osakond kinnitab teate kättesaamist ja võib nõuda lisateavet. Heas usus teavitajatele on tagatud anonüümsus ja konfidentsiaalsus ning kogu teavet käsitletakse diskreetselt. LHV tagab, et rikkumistest teavitajate suhtes ei rakendata negatiivseid survemeetmeid ja neid ei kohelda ebaõiglaselt.

Ükski töötaja ei teatanud 2024. aastal mingitest rikkumistest ega üleastumistest. Töötajatel on õigus teatada probleemidest ka otse järelevalveasutustele ilma LHV-d eelnevalt teavitamata. Eestis saab teavitada Finantsinspeksiooni telefoni, e-posti, veebivormi või kohtumise teel. Ühendkuningriigis saab teavitada kohaliku finantsinspeksiooni (*Financial Conduct Authority*) või usaldatavusnõuete täitmise järelevalveasutust (*Prudential Regulation Authority*) telefoni, e-posti või posti teel.

Uued töötajad saavad sisseelamisprotsessi raames juhise tutvuda meie kohustuslike juhendite, reeglite ja poliitikatega, sh tööohutuse ja töökeskkonna juhendi, tervise- ja ohutuspoliitika ning huvide konflikti vältimise poliitikaga, meie sise-eeskirjade dokumendihaldussüsteemi kaudu. Pärast seda peab töötaja kinnitama, et ta on dokumendid läbi vaadanud.

LHV tagab heas usus rikkumisest teatajate kaitse diskrimineerimise või ebaõiglase kohtlemise eest. Uurimine viiakse läbi põhjalikult ja konfidentsiaalselt ning teavet avaldatakse ainult siis, kui see on seadusega nõutav. Praegu ei ole LHV-l spetsiaalset protsessi parandusmeetmete ja õiguskaitsvahendite rakendamiseks või sellele kaasa aitamiseks juhul, kui rikkumisest teatamine võis põhjustada olulist negatiivset mõju või sellele kaasa aidata. Iga juhtumit uuritakse põhjalikult ning käsitletakse delikaatselt ja individuaalselt. Kuna parandusmeetmeid ja õiguskaitsvahendeid nõudvaid juhtumeid ei ole esinenud, ei ole olnud vajadust kehtestada selleks sise-eeskirju. LHV ei välista siiski parandusmeetmete ja õiguskaitsvahendite kasutamise võimalust, kui seda peetakse mõistlikuks.

Teadlikult valetate esitamist peetakse tõsiseks rikkumiseks ja see võib kaasa tuua distsiplinaarkaristuse.

3.1.4.2. Tunnustamine ja töödaja auhinnad

Kuigi töödaja auhindade saamine ei ole kunagi olnud LHV peamine eesmärk, annab selline tunnustus väärtuslikku tunnistust meie püüdlustest luua toetav ja kaasav töökoht. LHV on viimastel aastatel saanud tuntuks kui hea mainega ihaldusväärne töödaja, kes pakub töötajatele rohkelt võimalusi professionaalseks arenguks ja edendab inspireerivat ettevõttekultuuri.

Aasta jooksul jagas LHV aktiivselt oma kogemusi ja juhtimiskultuuri erinevate taskuhäälingusaadete, konverentside, koolide ja ülikoolide kaudu. Need algatused pälvisid suurt tunnustust – LHV nimetati 2024. aastal CV-Online'i uuringus Top Tööandja Eestis nii parimaks töödajaks finantssektoris kui ka kõige eelistatumaks (*top-of-mind*) töödajaks Eestis. Lisaks nimetas CV Keskus 2024. aastal LHV kõige ihaldusväärsemaks töödajaks ning Instari uuringus pidasid LHV-d kõige atraktiivsemaks töödajaks nii tudengid kui ka kogunud spetsialistid. LHV Bank jõudis hiljuti The Sunday Times Best Places to Work 2024 nimekirja, rõhutades veelgi meie pühendumust töötajate rahulolu suurendamisele ja suurepärase töökoha loomisele.

Lisaks konkurentsivõimelistele tööpakkumistele on LHV jätkanud praktikaprogrammi, aktiivselt edendanud töövarjutamist ja suurendanud rotatsioonivõimalusi. 2024. aastal võtsime vastu 39 praktikanti, et täiendada omatöökeskkonda, anda noortele väärtuslikke praktilisi kogemusi ja soodustada järgmise põlvkonna talentide liitumist meie organisatsiooniga.

Need tunnustused ja algatused peegeldavad LHV pühendumust positiivse ja kasvule orienteeritud keskkonna hoidmisele, muutes meid konkurentsivõimeliseks tööturul esimeseks valikuks nii praegustele kui ka tulevastele töötajatele.

3.1.5 Töötajate tervis ja ohutu töökeskkond

Töötajate tervis on üks LHV prioriteete. Seetõttu pakume väärtuspaketti, mis sisaldab füüsilist ja vaimset heaolu toetavaid spordi- ja terviseüheseid. Mõistame, kui oluline on hoida tervislikku tasakaalu töö- ja eraelu vahel ning edendada toetavat vaimset ja füüsilist töökeskkonda. Vaimse tervise toetamine, terviseauditid, sportimise toetamine, ettevõttesiseste ühistreeningute korraldamine ja suvised matkaprojektid on LHV töötajate üldise tervise edendamise lahutamatu osa. Pakkudes võimalusi nii füüsilise kui ka vaimse tervise hoidmiseks, aitame kaasa kogu meie ettevõtte heaolule. Aasta jooksul viisime läbi Peaasi.ee uuringu

„Vaimse tervise vitamiinide test + Emotsionaalse enesetunde test“ ja töötervishoiuteenuse osutaja HeBA uuringu „HeBA tööstressi küsimustik“. Mõlemad uuringud on anonüümsed ja tööandjale esitatakse ainult ettevõtte tasandi koondtulemused. Nende abil saame oma töötajate heaolu järjepidevalt jälgida, käsitleda ja parandada.

Sel aastal oleme kasutanud kvalifitseeritud töötajate värbamiseks ja hoidmiseks ranget valikuprotsessi ja pideva arengu programme, sh meie Learnster platvormi. Töötajaskonnaga seotud mõjude, riskide ja võimaluste, nt tööjõu voolavuse ning vaimse ja füüsilise tervise probleemide juhtimiseks edendame pühendumust ja kaasatust, mõõdame vaimse tervise näitajaid, pakume erinevaid tagasisidekanaleid ja edendame kaasavat kultuuri. Meie pühendunud personalijuhtimise meeskond ja koolitusressursid tagavad võimeka ja häid tulemusi saavutava töötajaskonna, mis on kooskõlas meie strateegiliste eesmärkidega.

Hõlmatus töötervishoiu- ja ohutuse juhtimissüsteemiga

	Kokku	Osakaal (%)
Hõlmatus töötervishoiu- ja ohutuse juhtimissüsteemiga	1 281	100%
Töõga seotud vigastused	0	0%
Töõga seotud surmajuhtumid	0	0%
Diskrimineerimisjuhtumid	0	0%
Oma töötajaskonna esitatud kaebuste arv	0	0%

* Juhtumeid ega kaebusi ei ole esinenud; seetõttu ei ole trahve ega hüvitisi makstud.

* Ettevõtja töötajaskonnaga seoses ei ole esinenud ühtegi tõsist inimõigustega seotud juhtumit; seetõttu ei ole trahve ega hüvitisi makstud.

3.2 Tarbijad ja lõppkasutajad

LHV mõjutab oma kliente pakutavate finantstoodete ja -teenuste kaudu, mistõttu on see meie strateegiline prioriteet. Me tagame võrdse juurdepääsu ressursidele, edendame finantskirjaoskust ja tugevdame majanduslikku kindlustunnet. See hõlmab ka isikuandmete kaitset ja pettusevastast võitlust. Need tegevused aitavad tugevdada kliendisuhteid, suurendada rahulolu ja laiendada turuosa. Digilahendusi, lihtsat juurdepääsu ja võrdseid võimalusi pakkudes edendab LHV kestlikku tarbimis- ja investeerimiskäitumist, mis ühtlasi tugevdab LHV positsiooni kliendikeskse ja edumeelse finantsteenuste pakkujana.

LHV teadvustab riske, mis kaasnevad meie igapäevase tegevuse ning klientide ja lõppkasutajatega suhtlemisega, sh pettusi, meie toodete väärkasutamist ja ebapiisavaid andmekaitsemeetmeid. Neid riske käsitletakse meie ESG riskijuhtimispoliitika osana meie terviklikust riskijuhtimisraamistikust. Lisateavet leiab konsolideeritud raamatupidamise aastaaruande punktist „Finantskuritegevuse tõkestamine“.

LHV pikaajaline eesmärk on olla parima klienditeenindusega finantsteenuste pakkuja. Meie jaoks on kõik kliendid võrdselt olulised ning meil on põhjust uhkust tunda – meie klientide rahulolu on Eesti pangandussektori üks kõrgemaid. 2024. aastal tunnustas uuringufirma Dive LHV-d Eesti parima teenindusega pangana tuginedes *mystery shopping* ehk testostude meetodile. See oli juba kaheksas kord, kui LHV selle tunnustuse pälvis.

LHV-s teeme kõik endast oleneva, et kõiki tarbijaid ja lõppkasutajaid koheldaks võrdselt ning pakume kohandatud tuge neile, kes vajavad täiendavat abi.

Üldise teabe all esitatud avaldustes on selgitatud meie tegevuse, toodete ja teenuste võimalikku olulist mõju otsestele klientidele ja lõppkasutajatele. Mõjusid hinnatakse suhete alustel, mis meil klientide ja lõppkasutajatega on ning neid ei laiendata meie partnerite klientidele ega tarbijatele. See puudutab nii meie toodetest ja teenustest kui ka otsestest ärisuhetest tulenevaid mõjusid.

Me mõjutame ühiskonda positiivselt läbi finantskirjaoskuse töstmise. 2024. aastal jõudsime olulise verstapostini – meil on nüüd üle 100 000 kliendi, kellel on investeerimisvarasid. Teatud tarbijarühmade, nt eakate või madalama finantskirjaoskusega inimeste puhul püüame avaldada positiivset mõju ja parandada nende kogemust. Meie algatused hõlmavad spetsiaalsete finantskirjaoskuse programmide pakkumist, ligipääsetavate digilahenduste arendamist ja personaalse toe tagamist meie klienditeeninduskanalite kaudu. Meie tarbijateks ja lõppkasutajateks on üksnes meie jae- ja ärikliendid.

3.2.1 Kliendikogemus

Lähtume alati kliendi huvidest ja teeme endast oleneva võimalikult hea teenuse pakkumiseks. Oma professionaalses tegevuses, probleemide lahendamisel, uute teenuste arendamisel ja tegevuste kavandamisel vastavalt meie klienditeeninduse eeskirjale võtame alati arvesse kliendi jaoks parimat võimalikku lahendust ja kaalume, millised teenused oleksid kliendi vajadusi arvestades kõige sobivamad. Me mõistame oma kliente, mis võimaldab pakkuda neile kõige sobivamaid teenuseid. LHV jälgib klientide tegevust, et vältida finantssüsteemi väärkasutamist kuritegelikel eesmärkidel (rohkem saab lugeda Rahapesu ja finantskuritegude vastase võitluse jaotises riskijuhtimise peatüki all). LHV eesmärk on alati täita klientidele antud lubadusi ning olla kliendisuhetuses ausad ja avatud.

Meie kaasamispoliitika näeb ette pidevat suhtlust tarbijatega, et paremini mõista nende vajadusi ja muresid, mis tagab, et meie tooted ja teenused jäävad kaasavaks, läbi- paistvaks ja kasulikuks.

Suurepärane kliendikogemus on iga ettevõtte kestliku kasvu jaoks kriitilise tähtsusega. Selle saavutamiseks suhtleme tarbijate ja lõppkasutajatega regulaarselt nii otseselt kui ka kaudselt, kasutades selleks uuringuid, kliendikohtumisi ja tagasisideprotsessi. Kliendikogemuse kõrge taseme hoidmine suurendab lojaalsust, aitab kliente hoida ning innustab neid kaubamärgile toetust avaldama. Meie kõrge soovitusindeksi (NPS) kinnitab, et pakume parimat teenindusstandardit. Viimases Kantar Emori uuringus oli LHV teenuste soovitusindeks 74.

Klientide tagasisidet kogutakse automaatse küsitlussüsteemi abil, mis käivitub pärast suhtlust e-posti või telefoni teel või vahetat kohtumist. 24 tunni jooksul pärast suhtlust saavad kliendid tagasisidetootluse, mis võimaldab neil hinnata oma kogemust ja lisada avatud kommentaare. Protsess on ühesugune nii era- kui ka äriklientide jaoks. Lisaks automatiseeritud küsitlustele julgustame kliente tagasisidet andma spetsiaalsetele e-posti aadresside ja klientitoe telefoniliinidele ning silmast silma toimuvatel kliendikohtumistel.

LHV-s on kliendikaebuste käsitlemine reguleeritud kliendikaebuste käsitlemise juhendiga. Kliendil on õigus esitada kaebus endale sobivas vormis ja enda valitud suhtluskanali kaudu, sh otsesuhtluse teel (telefoni, kliendikohtumiste, vestlusplatvormide jms kaudu), kirjalikult posti, e-posti või LHV veebilehe kaudu ning kaudsete kanalite, nt reguleerivate asutuste, nagu Finantsinspeksioon või Tarbijakaitse ja Tehnilise Järelevalve Amet, samuti kolmandate isikute foorumite või sotsiaalmeedia platvormide kaudu.

Meie veebilehel on klientidele üksikasjalikud juhised kaebuste ja ettepanekute esitamiseks, sh teave LHV otsuste vaidlustamise võimaluste kohta.

Kirjalikult laekunud kaebuste kohta saadetakse kinnitus kaebuse kättesaamise kohta ühe tööpäeva jooksul. Kaebuste lahendamise tähtaeg on eraisikute ja maksetehingute puhul 15 päeva ning juriidiliste isikute puhul 30 päeva.

LHV-s on kliendikaebuste käsitlemiseks kehtestatud struktureeritud protsess, et tagada kaebuste tõhus lahendamine ja protsessi pidev täiustamine. Mittefinantsriskide osakond tuvastab edasist analüüsi vajavad kaebused ning koordineerib protsessi asjaomaste äriüksuste või tootejuhtidega. Vastavuskontrolli osakond analüüsib igakuiselt LHV Panga vastu esitatud kaebusi, keskendudes nõuetele vastavuse riskidele, juurpõhjustele ja kaebuse lahendamise protsessile.

Kõigi valdkondade põhjendatud kaebustest ja nende analüüsides antakse regulaarselt aru toote- ja teenusejuhtidele, et täiustada pakkumisi, hinnata riske ja tagada õigusnormide täitmine. Kaebuste statistika lisatakse varade ja kohustiste juhtimise komiteele (ALCO) esitatavatesse riskiaruannetesse. Lisaks esitab vastavuskontrolli osakond LHV Panga juhatusele aastaaruande, milles esitatakse üksikasjalik kaebuste statistika, sh andmetöötusega seotud rikkumised. LHV Finance esitab oma juhatusele ajakohastatud teavet kord kuus ja koostab iga-aastase vastavuskontrolli aruande. 2024. aasta lõpu seisuga ei ole LHV-s tuvastatud ühtegi kestlikkusega seotud kaebust.

Tarbijate tõhusa kaasamise eest vastutab klienditeeninduse osakond ja selle juht, keda toetavad teised meeskonnad, nagu vastavuskontrolli ja mittefinantsriskide osakond. See meeskond tagab, et tarbijate tagasiside integreeritakse süstemaatiliselt tegevusstrateegiasse ja tootearendusse.

Kirjeldatud protsess tagab kaebuste tõhusa lahendamise ning annab samal ajal teavet sisemiste protsesside täiustamiseks, korduvate probleemide vähendamiseks ja klientide rahulolu suurendamiseks.

3.2.1.1 Põhimõtted ja poliitikad

Meie tegevus hõlmab põhjalikke meetmeid meie tegevusest tulenevate mõjude tuvastamiseks, hindamiseks ja haldamiseks ning võimalike negatiivsete tagajärgede heastamiseks,

samuti võimaluste kasutamiseks, et saavutada kõigi tarbijate jaoks võimalikult positiivseid tulemusi.

Kliendikogemusega seotud äritegevuses juhindume eelkõige oma eetikapõhimõtetest, kliendikaebuste käsitlemise juhendist, välissuhtluse korrast, isikuandmete kaitse juhendist ning muudest asjakohastest sise-eeskirjadest.

Meie juhtpõhimõtete kohaselt LHV austab kõigi tarbijate inimõigusi, tagades, et meie tegevus vastab kohaldatavatele õigusaktidele ning meie sisemistele eeskirjadele ja reeglitele. Kuigi tuginame laialdaselt tunnustatud raamistikele, keskendume jätkuvalt õigusnõuete täitmisele, tarbijate sisulisele kaasamisele ning inimõigustele avalduvate negatiivsete mõjude käsitlemisele vastavalt regulatiivsetele standarditele. Võtame iga kliendi tagasisidet tõsiselt ja käsitleme seda hoolikusega. LHV peab isikuandmete kaitset esmatähtsaks, järgides rangelt andmekaitse- ja privaatsusnõudeid. Tagades andmetöötlemise läbipaistvuse ja rakendades rangeid turvameetmeid, kaitseme nii klientide kui ka töötajate andmeid volitamata juurdepääsu ja väärkasutuse eest.

3.2.2 Sotsiaalne mõju e-kanalite kaudu

LHV teenused, mis on digikanalite kaudu kättesaadavad kõigile, toetavad kaasatust ja mugavust isiklike rahaasjade haldamisel. Edendades võrdset juurdepääsu finantsteenustele, aitame kaasa sidusale majandusele, kus inimesed, sõltumata vanusest või soost, võivad olla edukad ja saavutada finantsvõimekuse.

Kasutame oma e-kanaleid, et edendada finantskirjaoskust ja aidata inimestel langetada targemaid igapäevaseid finantsotsuseid. 2024. aastal toime turule säästutoote Kogumiskonto, mis julgustab kliente raha säästma, rakendades mängulisi elemente ja eesmärkide seadmise tehnikaid. Lisaks oleme ümber kujundanud ja restruktureerinud LHV finantsportaali, et pakkuda veelgi põhjalikumalt teavet ja praktilisi teadmisi investeerimise ning säästmise kohta.

LHV tegutseb välise kommunikatsiooni ja turundussõnumite kavandamisel vastutustundlikult nii veebis kui ka väljaspool veebi. Täiustame pidevalt lahendusi, et tagada turundustegevuse asjakohasus kliendisegmentidele ja nende ainulaadsetele vajadustele. Meie eesmärk on pakkuda enamikku toodetest ja teenustest veebis ning suunata müügitegevust aina enam kliendisegmentide ja kliendi elutsükli alusel.

Aktiivsed andmepüügikatsed ja finantskirjetegevuse määra tõus on sundinud meid ennetavalt hoiatama oma kliente võimalike internetiohtude eest, suurendama nende teadlikkust ning võtma ennetavaid meetmeid ebataoliste kasutusmustrite avastamiseks. Samuti teeme koostööd teiste pangandussektori liikmetega, et korraldada igal aastal kogu turgu hõlmav ennetuskampaania finantsteenuste turvalise kasutamise edendamiseks.

Klientide rahulolu ja e-kanalite kõrge kvaliteet on alati olnud meie jaoks esmatähtsad. Kui paaril viimasel aastal keskendusime rohkem pangateenuste veebis kättesaadavaks tegemisele, eriti eraklientidele ja lihtsatele äristruktuuridele, siis nüüd on fookus laiematel segmentidel ja tooteportfellil ning tõhusamatel veebipõhistel suhtlus- ja klienditeeninduse tööriistadel. LHV jaoks on jätkuvalt oluline arendada internetipanka ja mobiiläppi viisil, mis toetab kasvavat tootepakkumist, ristmüügi eesmärke ja kõrget kliendiaktiivsust ning muuta oma e-kanalid kergesti kättesaadavaks laiemale sihtrühmale, sh kindlustusklientidele, pensionifondide klientidele ja tarbijakrediititoodete kasutajatele. Arvestame oma elektrooniliste kanalite ümberkujundamisel ja täiustamisel ka nägemispuudega inimeste vajadustega, mistõttu oleme tegelenud ka visuaalsete ja navigatsiooniliste muudatuste testimise ja rakendamisega.

3.2.3 Finantskirjaoskus ja majanduslik turvatunne

Finantskirjaoskuse edendamiseks harime aktiivselt oma kliente investeerimise valdkonnas, korraldades LHV investeerimiskooli kaudu tasuta seminare. 2024. aastal jätkasime iga-aastase investeerimismängu Börsihai korraldamist, mille osalejate arv ulatus seekord 6 320-ni. Börsihai raames viisime läbi investeerimist ja börsimängu tutvustava virtuaalse tunni, mis jõudis ka Eesti koolidesse. Toetasime Äripäeva korraldatud Investor Toomase konverentsi ning Investeerimisfestivali, mida korraldab Investeerimisklubi. Koostöös Äripäeva Kirjastusega toetasime investeerimisteemaliste raamatute väljaandmist eesti keeles.

LHV mõõdab igal aastal investeerimisteenuse lepinguga klientide osakaalu, mis 2024. aastal oli 41,6%. Lisaks jälgime investeerimisteenuse lepinguga hõlmamise määra noorte (kuni 26-aastaste) klientide seas, mis 2024. aastal oli 47,7%. Sellest tulenevalt oleme seadnud eesmärgiks suurendada investeerimisteenuse lepinguga hõlmamise määra noorte klientide seas 2030. aastaks 60%-ni.

LHV tegeleb aktiivselt erineval viisil Eesti hariduse edendamise ja toetamisega. Toetame haridussektori töötajaid, pakkudes neile terviklikku pangandusteenuste paketti. Õppijatele pakume õppelaenu, mis katab õpingutega seotud kulud, alates elamiskuludest kuni õppemaksuni, nii Eestis kui ka välismaal.

Pensionifondide teenuste kaudu panustame klientide majandusliku turvatunde loomisesse, võimaldades neile juurdepääsu professionaalselt juhitud investeerimisvõimalustele. Keskendudes jätkusuutlikule ja pikaajalisele tootlusele, aitab LHV inimestel valmistuda rahaliselt kindlaks tulevikuks, aidates neil oma pensionieesmärke saavutada ja ühtlasi rahalist sõltumatust säilitada.

3.2.4 Sponsorlus

Kuna soovime luua ja hoida tugevaid suhteid oma klientide ja tarbijatega, toetame tegevusi, mis on kooskõlas nende huvide ja väärtusega. Sponsorlusprojektide puhul eelistame pikaajalist ja sisulist koostööd. Oleme valmis panustama uuenduslike ideede elluviimisse, mis aitavad elu Eestis paremaks muuta ja tutvustada Eestit rahvusvahelisel areenil. Toetame järgmisi valdkondi, algatusi ja projekte.

Eesti kultuur ja ühiskond

- Eesti Muusika Päevad – toetasime juba üheksandat aastat Eesti uue muusika auhinda Au-tasu, mis 2024. aastal anti Madli Marje Gildemannile.
- #TRESKIFEST muusikafestival – jätkasime Eesti muusikamaastiku toetamist.
- Piloottprojekt „Minu parem Eesti“ – osalesime sponsorina projektis, mille eesmärk oli jagada 100 000 eurot olulisele algatusele. 2024. aastal suunati toetus meie klientide hääle põhjal vaimse tervise projektile „Peaasi“.
- LHV Panga loodud annetamise võimaluse Mikroannetus abil vahendasime annetusi kokku rohkem kui 115 000 euro ulatuses 13 heategevusorganisatsioonile.
- Haridusprogramm „Lae end“ – oleme füüsikaõpetuse programmi üks algatajatest.
- Rakett69 – toetasime telesaadet, mis populariseerib teadust õpilaste seas. 2024. aastal tunnustasime ka saate võitnud õpilase õpetajat.
- OLE ROHKEM. – Olime Tartu aktiivseid üliõpilasorganisatsioone koondava ja koolitava võrgustiku peamine toetaja.

Sport ja tervislik eluviis

- Eesti Jalgpalli Liit – oleme olnud Eesti Jalgpalli Liidu ja Eesti rahvuskoondise peasponsor alates 2010. aastast. Lisaks toetasime 2024. aastal LHV Jalgpallikaardi abil jalgpalliklubisid 165 000 euroga.
- Eesti Laskesuusatamise Föderatsioon – meist sai Eesti laskesuusatajate peasponsor.

- Maijooks 2024 – olime jätkuvalt Eesti suurima naiste tervisespordiürituse nimisponsor.
- Eesti Optimist Klassi Liit – toetame Eesti purjetamise arengut.
- Simple Session – olime neljandat aastat üks ekstreemspordi tippündmuse peasponsoreid.
- Euroopa Discgolffi festival Tallinnas – toetasime kiiresti kasvava spordiala Pro Tour seeria võistlust, mis toimus Eestis.

Eesti majandus ja ettevõtlus

- EY Eesti Aasta Ettevõtja konkurs – oleme olnud üks peasponsoreid alates 2012. aastast.
- Noore ettevõtja preemia – koostöös Eesti Kaubandus-Tööstuskajaga välja antud preemia läks Silver Pütsepale.
- Konverentsid Äriplaan, InvesteerimisFestival, Investor Toomas – koostöös Äripäevaga toetasime Eesti juhtivaid äri- ja investeerimiskonverentse.
- TallTech Business Forum – toetasime üliõpilastele korraldatud kahepäevast ärifestivali.

Mõistame oma mõju klientidele ja lõppkasutajatele ning oleme pühendunud nende toetamisele ja abistamisele mõtestatud viisil. Panustame aktiivselt kohalikesse algatustesse, jagades teadmisi, andes nõu ja osaledes otseselt oma töötajate jõupingutuste kaudu. Eesti Infotehnoloogia ja Telekommunikatsiooni Liidu, Eesti Kaubandus-Tööstuskoja ning Eesti Töandjate Keskliidu liikmena teeme koostööd arengu ja innovatsiooni edendamiseks.

LHV avalikustab oma kestlikkusaruandes järgmised peamised tulemusnäitajad (KPI), kuna need väljendavad LHV jaoks olulisi kaalutlusi, mis on meie hinnangul asjakohased. Peamiste tulemusnäitajate avaldamise eesmärk on anda põhjalik ja andmete kvalitatiivsetel omadustel põhinev ülevaade meie mõjudest, riskidest ja võimalustest ning tagada ka pikemas perspektiivis asjakohase, usaldusväärse ja võrreldava teabe esitamine. See toetab meie pühendumust läbipaistvale aruandlusele ning kestlike tavade edendamisele kooskõlas meie laiemate ESG eesmärkidega.

Kaasava ja sidusa majanduse ning finantskirjaoskusega seotud peamised tulemusnäitajad

	2024	2023
Digitaalsete kanalite kasutamine eraklientide seas, kelle emakeel ei ole eesti keel*	64,5%	66,1%
Digitaalsete kanalite kasutamine eraklientide seas, kes on üle 65-aastased*	46,1%	45,0%
Investeerimisteenuse lepinguga noorte (kuni 26-aastased) osakaal	47,7%	47,0%

* Need, kes vähemalt kord kuus sisse logivad

4. Juhtimisalane teave

LHV juhtimistavad mõjutavad usaldust ja usaldusväarsust meie suhetes sidusrühmade, sh aktsionäride ja regulaa- toritega. Oluliste äritegevuse juhtimisega seotud mõjude, riskide ja võimaluste tuvastamine ja hindamine on osa LHV struktureeritud riskijuhtimise raamistikust. See protsess arvestab tegureid nagu tegevuse geograafiline kontekst, finantsteenuste iseloom, finantssektori regulatiivsed ja eetilised nõuded ning finantstehingute struktuur. Eetikanorme järgides ja ühiskondlikke ootusi täites, edendame läbipaist- vust ja usaldusväärset koostööd.

Peamised riskid hõlmavad mainekahju, regulatiivseid sankt- sioone, korruptsioonivastaste seaduste rikkumist ja huvide konflikte. Teisalt tulenevad peamised võimalused tugevast eetilisest mainest, sidusrühmade usalduse kasvatamisest, LHV positsiooni tugevdamisest vastutustundliku finantsasu- tusena ning jätkusuutliku pikaajalise kasvu toetamisest.

LHV ühingu juhtimise raamistik, sealhulgas nõukogu ning eraldi määratletud riski ja kapitali komitee, jälgib äritegevuse juhtimisega seotud riskide haldamist. Grupi sisekontrolli- mehhanismid, nagu vastavuskontroll, siseaudit ja rikkumi- sest teavitamine, toetavad riskide varajast tuvastamist ja maandamist.

Eetiline juhtimine ja eetilised juhtimistavad on LHV tegevuse lahutamatu osa. Ärilise käitumise põhimõtted ning aususe ja läbipaistvuse kultuur suunavad huvide konfliktide haldamist, tagavad sisemiste ja väliste nõuete järgimise ning on koos- kõlas meie missiooni ja väärtustega. Läbipaistvus ja vastu- tustundlikkus vähendavad riske, sh õigusnormide rikkumise ja mainekahju riski, toetades samal ajal sidusrühmadele pikaajalise väärtuse loomist.

Täpsema teabe saamiseks LHV ühingujuhtimise tavade kohta, sealhulgas haldus-, juhtimis- ja järelevalveorganite rollid ja pädevus, meie ettevõttekultuur, eetikapõhimõtted, rikkumisest teavitamine ning korruptsiooni ja altkäemaksu ennetamine ja avastamine, vaadake jaotist ühingujuhti- mise aruanne, mis sisaldab asjakohaseid allmärkuseid ning on lahutamatu osa konsolideeritud kestlikkusaruandest. Samuti on meie haldus-, juhtimis- ja järelevalveorganite kogemuse ja pädevuse kohta lisateave saadaval ülaltoodud jaotises „Grupi juhtorganid“, mis samuti sisaldab asjakoha- seid allmärkuseid ja moodustab konsolideeritud kestlikkus- aruande lahutamatu osa.

4.1 Väärtusahela juhtimine

LHV hindab kõrgelt oma suhteid tarnijatega ning püüdleb õigluse, vastutustundlikkuse ja tugevate partnersuhete edendamise poole. Kuigi seda valdkonda ei ole meie mõjude ja riskide seisukohalt oluliseks määratletud, näeme selles võimalust anda oma positiivne panus suure koostööpart- nerina. Oma tegevuse kaudu püüame tugevdada suhteid tarnijatega ning olla usaldusväärne ja usaldatud partner, kes tagab vastastikuse austuse ja koostöö.

Kuigi me ei ole arvutanud tavapäraseid maksetähtaegu päevades peamiste tarnijate kategooriate lõikes ega prot- senti maksetest, mis vastavad nendele tähtaegadele, töötleb LHV tarnijate arveid keskmiselt 1 nädala jooksul alates arve saamisest. Meie raamatupidamissüsteem on loodud tagama maksete töötlemise vastavalt tarnija- tega sõlmitud lepingutele. Rakendame sisemist tava, mille kohaselt kõik arved kiidetakse heaks ja kinnitatakse enne maksetähtpäeva. See tagab õigeaegsed maksed vastavalt tarnijatega sõlmitud lepingutele.

Meie pühendumus võrdsele kohtlemisele on vankumatu ja ei sõltu sellest, kas meie partnerid on mikro- või väikese ja keskmise suurusega ettevõtted või suuremad organisat- sioonid. LHV-l ei ole ühtegi (0) käimasolevat kohtuvaidlust seoses hilinenud maksetega.

Tarnijate hindamise protsessis arvestame lisaks tavapäras- tele hinna ja kvaliteedi kriteeriumidele ka keskkonnastandar- deid. Hindamisel juhindume meie Ostueeskiri ja Rohelise kontori põhimõtetest, mis näevad ette keskkonnakritee- riumide integreerimise hankeotsustesse. Meie lähenemis- viisi eesmärk on minimeerida keskkonnamõjusid ostetud kaupade ja teenuste kogu elutsükli jooksul, mis hõlmab nende tootmist, kasutamist ja kõrvaldamist. Kestlikkuse ja kohaliku majanduse toetamiseks eelistame võimaluse korral kohalike tootjate kaupu.

Lisa 1

Muudest EL-i õigusaktidest tulenevate teemadeüleste ja teemapõhiste standardite andmepunktide loetelu

Avalikustamisnõue ja sellega seotud andmepunkt	SFDR-määruse viide	3. samba viide	Võrdlusaluste määruse viide	Euroopa kliimamääruse viide	Oluline (jah/ei)	Kestlikkusearuande viide
Juhtimisorganite sooline mitmekesisus, paragrahvi 21 alapunktid	I lisa tabeli 1 näitaja nr 13		Komisjoni delegeeritud määruse (EL) 2020/1816 II lisa		Jah	Kestlikkuse juhtimine
ESRS 2 GOV-1 Juhtimisorganite sõltumatute liikmete protsent, paragrahvi 21 alapunkt e			Delegeeritud määruse (EL) 2020/1816 II lisa		Jah	Kestlikkuse juhtimine
ESRS 2 GOV-4 Avaldus hoolsuskohustuse kohta, paragrahv 30	I lisa tabeli 3 näitaja nr 10				Jah	Avaldus hoolsuskohustuse kohta
ESRS 2 SBM-1 Osalemine fossiilkütustega seotud tegevustes, paragrahvi 40 alapunkti d alapunkt i	I lisa tabeli 1 näitaja nr 4	Artikkel 449a; Määrus (EL) nr 575/2013; Komisjoni rakendusmääruse (EL) 2022/2453 tabel 1: kvalitatiivne teave keskkonnanariski kohta ja tabel 2: kvalitatiivne teave sotsiaalsete riskide kohta	Delegeeritud määruse (EL) 2020/1816 II lisa		Ei	
ESRS 2 SBM-1 Osalemine kemikaalide tootmisega seotud tegevustes, paragrahvi 40 alapunkti d alapunkt ii	I lisa tabeli 2 näitaja nr 9		Delegeeritud määruse (EL) 2020/1816 II lisa		Ei	
ESRS 2 SBM-1 Osalemine vastuoluliste relvadega seotud tegevustes, paragrahvi 40 alapunkti d alapunkt iii	I lisa tabeli 1 näitaja nr 14		Delegeeritud määruse (EL) 2020/1818 artikli 12 lõige 1; delegeeritud määruse (EL) 2020/1816 II lisa		Ei	
ESRS 2 SBM-1 Osalemine tubaka kasvatamise ja tootmisega seotud tegevustes, paragrahvi 40 alapunkti d alapunkt iv			Delegeeritud määruse (EL) 2020/1818 artikli 12 lõige 1; delegeeritud määruse (EL) 2020/1816 II lisa		Ei	
ESRS E1-1 Üleminekukava kliimaneutraalsuse saavutamiseks 2050. aastaks, paragrahv 14				Määruse (EL) 2021/1119 artikli 2 lõige 1	Jah	Kliimamuutused

Avalikustamisnõue ja sellega seotud andmepunkt	SFDR-määruse viide	3. samba viide	Võrdlusaluste määruse viide	Euroopa kliimamääruse viide	Oluline (jah/ei)	Kestlikkusaruande viide
ESRS E1-1 Ettevõtjad, kes on välja jäetud Pariisi kokkuleppega kooskõlas olevatest võrdlusalustest, paragrahvi 16 alapunkt g		Artikkel 449a; Määrus (EL) nr 575/2013; Komisjoni rakendusmääruse (EL) 2022/2453 vorm 1: pangaportfell – kliimamuutustega seotud ülemineku-risk: riskipositsioonide krediitkvaliteet sektorite kaupa, heitkogused ja järelejäänud tähtaeg	Delegeeritud määruse (EL) 2020/1818 artikli 12 lõike 1 punktid d–g ja artikli 12 lõige 2		Ei	
ESRS E1-4 KHG heite vähendamise eesmärgid, paragrahv 34	I lisa tabeli 2 näitaja nr 4	Artikkel 449a; Määrus (EL) nr 575/2013 Komisjoni rakendusmääruse (EL) 2022/2453 vorm 3: pangaportfell – kliimamuutustega seotud üleminekurisk: järgimisenäitajad	Delegeeritud määruse (EL) 2020/1818 artikkel 6		Jah	Kliimamuutuste leevendamise eesmärgid
ESRS E1-5 Fossiilkütustest tulenev energiatarbimine, jaotatuna allikate kaupa (ainult suure kliimamõjuga sektorid), paragrahv 38	I lisa tabeli 1 näitaja nr 5 ja tabeli 2 näitaja nr 5				Jah	Oma tegevusest tulenevad kasvuhoo- negaaside heitkogused
ESRS E1-5 Energiatarbimine ja energiaallikate jaotus, paragrahv 37	I lisa tabeli 1 näitaja nr 5				Jah	Oma tegevusest tulenevad kasvuhoo- negaaside heitkogused
ESRS E1-5 Energiamahukuse seoses tegevustega suure kliimamõjuga sektorites, paragrahvid 40 kuni 43	I lisa tabeli 1 näitaja nr 6				Ei	
ESRS E1-6 Mõjualade 1, 2 ja 3 koguheidde ja KHG koguheidde, paragrahv 44	I lisa tabeli 1 näitajad nr 1 ja 2	Artikkel 449a; Määrus (EL) nr 575/2013; Komisjoni rakendusmääruse (EL) 2022/2453 vorm 1: pangaportfell – kliimamuutustega seotud üleminekurisk: riskipositsioonide krediitkvaliteet sektorite kaupa, heitkogused ja järelejäänud tähtaeg	Delegeeritud määruse (EL) 2020/1818 artikli 5 lõige 1, artikkel 6 ja artikli 8 lõige 1		Jah	Oma tegevusest tulenevad kasvuhoo- negaaside heitkogused; Rahastatud heitkogused

Avalikustamismärgi ja sellega seotud andmepunkt	SFDR-määruse viide	3. samba viide	Võrdlusaluste määruse viide	Euroopa kliimamääruse viide	Oluline (jah/ei)	Kestlikkusaaruande viide
ESRS E1-6 KHG koguheitte mahukus, paragrahv 53 kuni 55	I lisa tabeli 1 näitaja nr 3	Artikkel 449a; Määrus (EL) nr 575/2013 Komisjoni rakendusmääruse (EL) 2022/2453 vorm 3: pangaportfell – kliimamuutustega seotud üleminekurisk: järgimisenäitajad	Delegeeritud määruse (EL) 2020/1818 artikli 8 lõige 1		Jah	Oma tegevusest tulenevad kasvuhoo- negaaside heitkogused; Rahastatud heitkogused
ESRS E1-7 KHG sidumine ja süsinikukrediidid, paragrahv 56				Määruse (EL) 2021/1119 artikli 2 lõige 1	Jah	Mõjude, riskide ja võimaluste juhtimine
ESRS E1-9 Võrdlusaluse portfelli riskipositsioon kliimaga seotud füüsiliste riskide suhtes, paragrahv 66			Delegeeritud määruse (EL) 2020/1818 II lisa; delegeeritud määruse (EL) 2020/1816 II lisa		Ei	
ESRS E1-9 Rahaliste summade jaotus akuutse ja kroonilise füüsilise riski alusel, paragrahvi 66 alapunkt a ESRS E1-9 Olulisele füüsilisele riskile avatud oluliste varade asukoht, paragrahvi 66 alapunkt c		Artikkel 449a; Määrus (EL) nr 575/2013; Komisjoni rakendusmääruse (EL) 2022/2453 punktid 46 ja 47; vorm 5: pangaportfell – kliimamuutustega seotud füüsiline risk: füüsilise riskiga seotud riskipositsioonid			Ei	
ESRS E1-9 Kinnisvara jaotus bilansilise väärtuse ja energiatõhususe klasside alusel, paragrahvi 67 alapunkt c		Artikkel 449a; Määrus (EL) nr 575/2013; Komisjoni rakendusmääruse (EL) 2022/2453 punkt 34; vorm 2: pangaportfell – kliimamuutustega seotud üleminekurisk: kinnisvaratagatise laenud – tagatise energiatõhusus			Ei	
ESRS E1-9 Portfelli avatus kliimaga seotud võimalustele, paragrahv 69			Delegeeritud määruse (EL) 2020/1818 II lisa		Ei	

Avalikustamisnõue ja sellega seotud andmepunkt	SFDR-määruse viide	3. samba viide	Võrdlusaluste määruse viide	Euroopa kliimamääruse viide	Oluline (jah/ei)	Kestlikkusaruande viide
ESRS E2-4 Iga Euroopa saasteainete heite- ja ülekanderegistri määruse II lisas loetletud saasteaine kogus, mis on väljutatud õhku, vette ja pinnasesse, paragrahv 28	I lisa tabeli 1 näitaja nr 8; I lisa tabeli 2 näitaja nr 2; I lisa tabeli 2 näitaja nr 1, I lisa tabeli 2 näitaja nr 3				Ei	
ESRS E3-1 Vee- ja mereressursid, paragrahv 9	I lisa tabeli 2 näitaja nr 7				Ei	
ESRS E3-1 Eripoliitika, paragrahv 13	I lisa tabeli 2 näitaja nr 8				Ei	
ESRS E3-1 Kestlikud ookeanid ja mered, paragrahv 14	I lisa tabeli 2 näitaja nr 12				Ei	
ESRS E3-4 Ringlusse võetud ja korduskasutatud vee üldkogus, paragrahvi 28 alapunkt c	I lisa tabeli 2 näitaja nr 6.2				Ei	
ESRS E3-4 Vee kogutarbimine (m ³) oma tegevuse puhastulu kohta, paragrahv 29	I lisa tabeli 2 näitaja nr 6.1				Ei	
ESRS 2- SBM 3 - E4 paragrahvi 16 alapunkti a alapunkt i	I lisa tabeli 1 näitaja nr 7				Ei	
ESRS 2- SBM 3 - E4 paragrahvi 16 alapunkt b	I lisa tabeli 2 näitaja nr 10				Ei	
ESRS 2- SBM 3 - E4 paragrahvi 16 alapunkt c	I lisa tabeli 2 näitaja nr 14				Ei	
ESRS E4-2 Maaga/põllumajandusega seotud kestlik praktika või poliitika, paragrahvi 24 alapunkt b	I lisa tabeli 2 näitaja nr 11				Ei	
ESRS E4-2 Ookeanide/meredega seotud kestlik praktika või poliitika, paragrahvi 24 alapunkt c	I lisa tabeli 2 näitaja nr 12				Ei	
ESRS E4-2 Raadamisega seotud poliitika, paragrahvi 24 alapunkt d	I lisa tabeli 2 näitaja nr 15				Ei	
ESRS E5-5 Ringlusse võtmata jäätmed, paragrahvi 37 alapunkt d	I lisa tabeli 2 näitaja nr 13				Ei	

Avalikustamisnõue ja sellega seotud andmepunkt	SFDR-määruse viide	3. samba viide	Võrdlusaluste määruse viide	Euroopa kliimamääruse viide	Oluline (jah/ei)	Kestlikkus-aruande viide
ESRS E5-5 Ohtlikud ja radioaktiivsed jäätmed, paragrahv 39	I lisa tabeli 1 näitaja nr 9				Jah	Ressursside haldamine
ESRS 2- SBM3 - S1 Sunniviisilise töö juhtumite oht, paragrahvi 14 alapunkt f	I lisa tabeli 3 näitaja nr 13				Jah	
ESRS 2- SBM3 - S1 Lapstööjõu kasutamise juhtumite oht, paragrahvi 14 alapunkt g	I lisa tabeli 3 näitaja nr 12				Jah	
ESRS S1-1 Inimõigustealased poliitilised kohustused, paragrahv 20	I lisa tabeli 3 näitaja nr 9 ja tabeli 1 näitaja nr 11				Jah	Sotsiaalne teave
ESRS S1-1 Hoolsuskohustuse poliitika küsimustes, mida käsitletakse Rahvusvahelise Tööorganisatsiooni põhikonventsioonides nr 1–8, paragrahv 21			Delegeeritud määruse (EL) 2020/1816 II lisa		Jah	
ESRS S1-1 Inimkaubanduse tõkestamise protsessid ja meetmed, paragrahv 22	I lisa tabeli 3 näitaja nr 11				Jah	
ESRS S1-1 Tööõnnetuste ennetamise poliitika või ohjamissüsteem, paragrahv 23	I lisa tabeli 3 näitaja nr 1				Jah	Oma töötajaskond
ESRS S1-3 Kaebuste käsitlemise mehhanismid, paragrahvi 32 alapunkt c	I lisa tabeli 3 näitaja nr 5				Jah	
ESRS S1-14 Surmajuhtumite arv ning tööõnnetuste arv ja määr, paragrahvi 88 alapunktid b ja c	I lisa tabeli 3 näitaja nr 2		Delegeeritud määruse (EL) 2020/1816 II lisa		Jah	Töötajate tervis ja ohutu töökeskkond
ESRS S1-14 Vigastuste, õnnetuste, surmajuhtumite või haiguste tõttu kaotatud päevade arv, paragrahvi 88 alapunkt e	I lisa tabeli 3 näitaja nr 3				Jah	
ESRS S1-16 Korrigeerimata sooline palgalõhe, paragrahvi 97 alapunkt a	I lisa tabeli 1 näitaja nr 12		Delegeeritud määruse (EL) 2020/1816 II lisa		Jah	Töötasu ja võrdne tasustamine
ESRS S1-16 Liiga suur tegevjuhi palga suhtarv, paragrahvi 97 alapunkt b	I lisa tabeli 3 näitaja nr 8				Jah	Töötasu ja võrdne tasustamine

Avalikustamisnõue ja sellega seotud andmepunkt	SFDR-määruse viide	3. samba viide	Võrdlusaluste määruse viide	Euroopa kliimamääruse viide	Oluline (jah/ei)	Kestlikkusuaruande viide
ESRS S1-17 Diskrimineerimis juhtumid, paragrahvi 103 alapunkt a	I lisa tabeli 3 näitaja nr 7				Jah	Töötajate tervis ja ohutu töökeskkond
ESRS S1-17 ÜRO äritegevuse ja inimõiguste juhtpõhimõtete ning OECD suuniste mittejärgimine, paragrahvi 104 alapunkt a)	I lisa tabeli 1 näitaja nr 10 ja tabeli 3 näitaja nr 14		Delegeeritud määruse (EL) 2020/1816 II lisa; delegeeritud määruse (EL) 2020/1818 artikli 12 lõige 1		Jah	
ESRS 2- SBM3 – S2 Märkimisväärne oht, et väärtusahelas kasutatakse lapstööjõudu või sunniviisilist tööd, paragrahvi 11 alapunkt b	I lisa tabeli 3 näitajad nr 12 ja 13				Ei	
ESRS S2-1 Inimõigustealased poliitilised kohustused, paragrahv 17	I lisa tabeli 3 näitaja nr 9 ja tabeli 1 näitaja nr 11				Ei	
ESRS S2-1 Väärtusahela töötajatega seotud poliitika, paragrahv 18	I lisa tabeli 3 näitajad nr 11 ja 4				Ei	
ESRS S2-1 ÜRO äritegevuse ja inimõiguste juhtpõhimõtete või OECD suuniste mittejärgimine, paragrahv 19	I lisa tabeli 1 näitaja nr 10		Delegeeritud määruse (EL) 2020/1816 II lisa; delegeeritud määruse (EL) 2020/1818 artikli 12 lõige 1		Ei	
ESRS S2-1 Hoolsuskohustuse poliitika küsimustes, mida käsitletakse Rahvusvahelise Tööorganisatsiooni põhi-konventsioonides nr 1–8, paragrahv 19			Delegeeritud määruse (EL) 2020/1816 II lisa		Ei	
ESRS S2-4 Inimõigustega seotud küsimused ja intsidendid, mis on seotud väärtusahela eelnevate ja järgnevate etappidega, paragrahv 36	I lisa tabeli 3 näitaja nr 14				Ei	
ESRS S3-1 Inimõigustealased poliitilised kohustused, paragrahv 16	I lisa tabeli 3 näitaja nr 9 ja tabeli 1 näitaja nr 11				Ei	
ESRS S3-1 ÜRO äritegevuse ja inimõiguste juhtpõhimõtete, ILO põhimõtete ja OECD suuniste mittejärgimine, paragrahv 17	I lisa tabeli 1 näitaja nr 10		Delegeeritud määruse (EL) 2020/1816 II lisa; delegeeritud määruse (EL) 2020/1818 artikli 12 lõige 1		Ei	

Avalikustamisnõue ja sellega seotud andmepunkt	SFDR-määruse viide	3. samba viide	Võrdlusaluste määruse viide	Euroopa kliimamääruse viide	Oluline (jah/ei)	Kestlikkusaruande viide
ESRS S3-4 Inimõiguste küsimused ja juhtumid, paragrahv 36	I lisa tabeli 3 näitaja nr 14				Ei	
ESRS S4-1 Tarbijate ja lõppkasutajatega seotud poliitika, paragrahv 16	I lisa tabeli 3 näitaja nr 9 ja tabeli 1 näitaja nr 11				Jah	Kliendikogemus
ESRS S4-1 ÜRO äritegevuse ja inimõiguste juhtpõhimõtete ja OECD suuniste mittejärgimine, paragrahv 17	I lisa tabeli 1 näitaja nr 10		Delegeeritud määruse (EL) 2020/1816 II lisa; delegeeritud määruse (EL) 2020/1818 artikli 12 lõige 1		Jah	Sotsiaalne teave
ESRS S4-4 Inimõiguste küsimused ja juhtumid, paragrahv 35	I lisa tabeli 3 näitaja nr 14				Jah	Kliendikogemus
ESRS G1-1 ÜRO korrupsioonivastane konventsioon, paragrahvi 10 alapunkt b	I lisa tabeli 3 näitaja nr 15				Jah	Ühingujuhtimise aruanne
ESRS G1-1 Rikkumisest teatajate kaitse, paragrahvi 10 alapunkt d	I lisa tabeli 3 näitaja nr 6				Jah	Ühingujuhtimise aruanne
ESRS G1-4 Korrupsiooni- ja altkäemaksuvastaste seaduste rikkumise eest määratavad trahvid, paragrahvi 24 alapunkt a	I lisa tabeli 3 näitaja nr 17		Delegeeritud määruse (EL) 2020/1816 II lisa		Jah	Ühingujuhtimise aruanne
Korrupsiooni- ja altkäemaksuvastase võitluse standardid, paragrahvi 24 alapunkt b	I lisa tabeli 3 näitaja nr 16				Jah	Ühingujuhtimise aruanne

Lisa 2

1. Krediitiasutuste peamiste tulemusnäitajate vormid

0. Kokkuvõtte KPIdest, mille krediitiasutused peavad avalikustama vastavalt taksonoomiamääruse artiklile 8

		Keskkon- nasäästlikud varad kokku	KPI****	KPI*****	Katvuse % (koguvarast) (***)	Rohevarade suhtarvu lugejast välja jäetud varade % (artikli 7 lõiked 2 ja 3 ning V lisa punkt 1,1,2)	Rohevarade suhtarvu nimetajast välja jäetud varade % (artikli 7 lõige 1 ja V lisa punkt 1,2,4)
Peamine KPI	Rohevarade suhtarv (jääk)	0,10	0,00%	0,01%	53,31%	33,57%	46,69%
		Keskkon- nasäästlik tegevus kokku	KPI	KPI	Katvuse % (koguvarast)	Rohevarade suhtarvu lugejast välja jäetud varade % (artikli 7 lõiked 2 ja 3 ning V lisa punkt 1,1,2)	Rohevarade suhtarvu nimetajast välja jäetud varade % (artikli 7 lõige 1 ja V lisa punkt 1,2,4)
Täiendavad KPId	Rohevarade suhtarv (voog)	0,05	0,00%	0,00%	6,78%	6,74%	93,22%
	Kauplemisportfell (*)	0,00	0,00%	0,00%			
	Finantstagatised	0,00	0,00%	0,00%			
	Valitsetavad varad	1,78	0,00%	0,00%			
	Teenus- ja vahendustasude tulu*(*)	0,00	0,00%	0,00%			

(*) Krediitiasutuste puhul, mis ei vasta kapitalinõuete määruse artikli 94 lõikes 1 või artikli 325a lõikes 1 sätestatud tingimustele.

(**) Teenus- ja vahendustasude tulu, mis on saadud muudelt teenustelt kui laenuandmine ja varade valitsemine.

Krediitiasutused avalikustavad nende peamiste tulemusnäitajate puhul tulevikku suunatud teabe, sealhulgas teabe eesmärkide kohta koos asjakohaste selgitustega kohaldatud meetodika kohta.

(***) Peamise tulemusnäitajaga hõlmatud varade protsent panga koguvarast.

(****) Vastaspoole käibega seotud KPI alusel.

(*****) Vastaspoole kapitalikuludega seotud KPI alusel, v.a laenuandmise puhul, mille puhul kasutatakse üldise laenuandmise korral käibega seotud peamist tulemusnäitajat.

Märkus 1. Aruandevormide lõikes: musti lahtreid ei ole vaja täita.

Märkus 2. Teenus- ja vahendustasude (leht 6) ja kauplemisportfelli (leht 7) KPIsid kohaldatakse alates 2026. aastast. VKEd kaasatakse nendes KPIdesse ainult juhul, kui mõju hindamise tulemus on positiivne.

1 Rohevarade suhtarvu arvutamiseks kasutatavad varad

	a	b	c	d	e	f	g	h	i	j	k	l	m	n	o	p	q	r	
	Avalikustamiskuupäev T																		
Miljonites eurodes	Bilansiline [bruto] jääkmaksumus	Kliimamuutuste leevendamine (CCM)					Kliimamuutustega kohanemine (CCA)					Vesi ja mereressursid (WTR)			Ringmajandus (CE)				
		Millest taksonoomia kohaselt asjakohased sektorid (taksonoomias käsitletud)					Millest taksonoomia kohaselt asjakohased sektorid (taksonoomias käsitletud)					Millest taksonoomia kohaselt asjakohased sektorid (taksonoomias käsitletud)			Millest taksonoomia kohaselt asjakohased sektorid (taksonoomias käsitletud)				
		Millest keskkonnasäästlikud (taksonoomiaga kooskõlas)					Millest keskkonnasäästlikud (taksonoomiaga kooskõlas)					Millest keskkonnasäästlikud (taksonoomiaga kooskõlas)			Millest keskkonnasäästlikud (taksonoomiaga kooskõlas)				
		Millest tulu kasutamine	Millest üleminekutegevused	Millest toetavad tegevused	Millest tulu kasutamine	Millest toetavad tegevused	Millest tulu kasutamine	Millest toetavad tegevused	Millest tulu kasutamine	Millest toetavad tegevused	Millest tulu kasutamine	Millest toetavad tegevused	Millest tulu kasutamine	Millest toetavad tegevused	Millest tulu kasutamine	Millest toetavad tegevused	Millest tulu kasutamine	Millest toetavad tegevused	Millest tulu kasutamine
Rohevarade suhtarv - nii lugejasse kui ka nimetajasse arvatud varad																			
1	Laenuid ja ettemaksed, võlaväärtpaberid ja kapitalinstrumendid, mida ei hoita kauplemiseks ja mida võetakse arvesse rohevarade suhtarvu arvutamisel	1 718,39	1 490,56	0,10	0,05	0,00	0,01	0,00	0,00	0,00	0,00	0,00	0,00	0,00	0,00	0,00	0,00	0,00	0,00
2	Finantsettevõtjad	1,90	0,94	0,05	0,05	0,00	0,00	0,00	0,00	0,00	0,00	0,00	0,00	0,00	0,00	0,00	0,00	0,00	0,00
3	Krediidiasutused	1,90	0,94	0,05	0,05	0,00	0,00	0,00	0,00	0,00	0,00	0,00	0,00	0,00	0,00	0,00	0,00	0,00	0,00
4	Laenuid ja ettemaksed	0,00	0,00	0,00	0,00	0,00	0,00	0,00	0,00	0,00	0,00	0,00	0,00	0,00	0,00	0,00	0,00	0,00	0,00
5	Võlaväärtpaberid, sealhulgas tulukasutus põhised	1,90	0,94	0,05	0,05	0,00	0,00	0,00	0,00	0,00	0,00	0,00	0,00	0,00	0,00	0,00	0,00	0,00	0,00
6	Kapitalinstrumendid	0,00	0,00	0,00	0,00	0,00	0,00	0,00	0,00	0,00	0,00	0,00	0,00	0,00	0,00	0,00	0,00	0,00	0,00
7	Muud finantsinstitutsioonid	0,00	0,00	0,00	0,00	0,00	0,00	0,00	0,00	0,00	0,00	0,00	0,00	0,00	0,00	0,00	0,00	0,00	0,00
8	millest investeerimisühingud	0,00	0,00	0,00	0,00	0,00	0,00	0,00	0,00	0,00	0,00	0,00	0,00	0,00	0,00	0,00	0,00	0,00	0,00
9	Laenuid ja ettemaksed	0,00	0,00	0,00	0,00	0,00	0,00	0,00	0,00	0,00	0,00	0,00	0,00	0,00	0,00	0,00	0,00	0,00	0,00
10	Võlaväärtpaberid, sealhulgas tulukasutus põhised	0,00	0,00	0,00	0,00	0,00	0,00	0,00	0,00	0,00	0,00	0,00	0,00	0,00	0,00	0,00	0,00	0,00	0,00
11	Kapitalinstrumendid	0,00	0,00	0,00	0,00	0,00	0,00	0,00	0,00	0,00	0,00	0,00	0,00	0,00	0,00	0,00	0,00	0,00	0,00
12	millest fondivalitsejad	0,00	0,00	0,00	0,00	0,00	0,00	0,00	0,00	0,00	0,00	0,00	0,00	0,00	0,00	0,00	0,00	0,00	0,00
13	Laenuid ja ettemaksed	0,00	0,00	0,00	0,00	0,00	0,00	0,00	0,00	0,00	0,00	0,00	0,00	0,00	0,00	0,00	0,00	0,00	0,00
14	Võlaväärtpaberid, sealhulgas tulukasutus põhised	0,00	0,00	0,00	0,00	0,00	0,00	0,00	0,00	0,00	0,00	0,00	0,00	0,00	0,00	0,00	0,00	0,00	0,00
15	Kapitalinstrumendid	0,00	0,00	0,00	0,00	0,00	0,00	0,00	0,00	0,00	0,00	0,00	0,00	0,00	0,00	0,00	0,00	0,00	0,00
16	millest kindlustusandjad	0,00	0,00	0,00	0,00	0,00	0,00	0,00	0,00	0,00	0,00	0,00	0,00	0,00	0,00	0,00	0,00	0,00	0,00
17	Laenuid ja ettemaksed	0,00	0,00	0,00	0,00	0,00	0,00	0,00	0,00	0,00	0,00	0,00	0,00	0,00	0,00	0,00	0,00	0,00	0,00
18	Võlaväärtpaberid, sealhulgas tulukasutus põhised	0,00	0,00	0,00	0,00	0,00	0,00	0,00	0,00	0,00	0,00	0,00	0,00	0,00	0,00	0,00	0,00	0,00	0,00
19	Kapitalinstrumendid	0,00	0,00	0,00	0,00	0,00	0,00	0,00	0,00	0,00	0,00	0,00	0,00	0,00	0,00	0,00	0,00	0,00	0,00
20	Mittefinantsettevõtjad	50,19	2,76	0,05	0,00	0,00	0,01	0,00	0,00	0,00	0,00	0,00	0,00	0,00	0,00	0,00	0,00	0,00	0,00
21	Laenuid ja ettemaksed	50,19	2,76	0,05	0,00	0,00	0,01	0,00	0,00	0,00	0,00	0,00	0,00	0,00	0,00	0,00	0,00	0,00	0,00
22	Võlaväärtpaberid, sealhulgas tulukasutus põhised	0,00	0,00	0,00	0,00	0,00	0,00	0,00	0,00	0,00	0,00	0,00	0,00	0,00	0,00	0,00	0,00	0,00	0,00
23	Kapitalinstrumendid	0,00	0,00	0,00	0,00	0,00	0,00	0,00	0,00	0,00	0,00	0,00	0,00	0,00	0,00	0,00	0,00	0,00	0,00
24	Kodumajapidamised	1 612,78	1486,86	0,00	0,00	0,00	0,00	0,00	0,00	0,00	0,00	0,00	0,00	0,00	0,00	0,00	0,00	0,00	0,00
25	millest elamukinnisvaraga tagatud laenuid	1 498,60	1454,17	0,00	0,00	0,00	0,00	0,00	0,00	0,00	0,00	0,00	0,00	0,00	0,00	0,00	0,00	0,00	0,00
26	millest hoonete renoveerimiseks antud laenuid	0,00	0,00	0,00	0,00	0,00	0,00	0,00	0,00	0,00	0,00	0,00	0,00	0,00	0,00	0,00	0,00	0,00	0,00
27	millest mootorsõidukilaenuid	34,58	32,69	0,00	0,00	0,00	0,00	0,00	0,00	0,00	0,00	0,00	0,00	0,00	0,00	0,00	0,00	0,00	0,00
28	Kohalike omavalitsuste rahastamine	53,52	0,00	0,00	0,00	0,00	0,00	0,00	0,00	0,00	0,00	0,00	0,00	0,00	0,00	0,00	0,00	0,00	0,00
29	Eluasemete rahastamine	0,00	0,00	0,00	0,00	0,00	0,00	0,00	0,00	0,00	0,00	0,00	0,00	0,00	0,00	0,00	0,00	0,00	0,00
30	Muu kohaliku omavalitsuse rahastamine	53,52	0,00	0,00	0,00	0,00	0,00	0,00	0,00	0,00	0,00	0,00	0,00	0,00	0,00	0,00	0,00	0,00	0,00
31	Valdusse võtmise teel saadud tagatised: elamu- ja ärikinnisvara	0,00	0,00	0,00	0,00	0,00	0,00	0,00	0,00	0,00	0,00	0,00	0,00	0,00	0,00	0,00	0,00	0,00	0,00
32	Varad, mida ei arvata rohevarade suhtarvu arvutamisel lugejasse (arvatakse nimetajasse)	2 921,55	0,00	0,00	0,00	0,00	0,00	0,00	0,00	0,00	0,00	0,00	0,00	0,00	0,00	0,00	0,00	0,00	0,00
33	Finants- ja mittefinantsettevõtjad	2 849,87																	
34	VKEd ja mittefinantsettevõtjad (v. a VKEd), kelle suhtes ei kohaldata muud kui kui finantsaruandlust käsitleva direktiivi avalikustamiskohustusi	2 500,55																	
35	Laenuid ja ettemaksed	2 500,55																	
36	millest ärikinnisvaraga tagatud laenuid	1 779,65																	
37	millest hoonete renoveerimiseks antud laenuid	0,00																	
38	Võlaväärtpaberid	0,00																	

39	Kapitalinstrumendid	0,00																			
40	Kolmanda riigi vastaspoolel, kelle suhtes ei kohaldata muud kui finantsaruandlust käsitleva direktiivi avalikustamiskohustusi	349,32																			
41	Laenud ja ettemaksud	349,32																			
42	Võlaväärtpaberid	0,00																			
43	Kapitalinstrumendid	0,00																			
44	Tuletisinstrumendid	0,00																			
45	Pankadevahelised nõudelaenud	37,99																			
46	Raha ja rahaga seotud varad	1,69																			
47	Muud varakategooriad (nt firmaväärtus, kaubad, jne)	32,00																			
48	Rohevarade suhtarvu varad kokku	4639,94	1490,56	0,10	0,05	0,00	0,01	0,00	0,00	0,00	0,00	0,00	0,00	0,00	0,00	0,00	0,00	0,00	0,00	0,00	
49	Varad, mida ei võeta rohevarade suhtarvu arvutamisel arvesse	4063,53																			
50	Keskvalitsused ja riigilised emitendid	285,18																			
51	Keskpankade suhtes olevad riskipositsioonid	3 774,35																			
52	Kauplemisportfelliga seotud	4,00																			
53	Koguvara	8703,47	1490,56	0,10	0,05	0,00	0,01	0,00	0,00	0,00	0,00	0,00	0,00	0,00	0,00	0,00	0,00	0,00	0,00	0,00	
Bilansivälised riskipositsioonid - ettevõtjad, kelle suhtes kohaldatakse muud kui finantsaruandlust käsitleva direktiivi avalikustamiskohustusi																					
54	Finantstagatised	0,00	0,00	0,00	0,00	0,00	0,00	0,00	0,00	0,00	0,00	0,00	0,00	0,00	0,00	0,00	0,00	0,00	0,00	0,00	
55	Valitsetavad varad	135,00	93,79	15,88	0,00	0,00	0,00	0,00	0,00	0,00	0,00	0,00	0,00	0,00	0,00	0,00	0,00	0,00	0,00	0,00	
56	millest võlaväärtpaberid	66,37	25,27	0,56	0,00	0,00	0,00	0,00	0,00	0,00	0,00	0,00	0,00	0,00	0,00	0,00	0,00	0,00	0,00	0,00	
57	millest kapitalinstrumendid	68,63	68,52	15,32	0,00	0,00	0,00	0,00	0,00	0,00	0,00	0,00	0,00	0,00	0,00	0,00	0,00	0,00	0,00	0,00	

		s	t	u	v	w	x	z	aa	ab	ac	ad	ae	af
Miljonites eurodes		Saaste (PPC)				Elurikkus ja ökosüsteemid (BIO)				KOKKU (CCM + CCA + WTR + CE + PPC + BIO)				
		Millest taksonoomia kohaselt asjakohased sektorid (taksonoomias käsitletud)				Millest taksonoomia kohaselt asjakohased sektorid (taksonoomias käsitletud)				Millest taksonoomia kohaselt asjakohased sektorid (taksonoomias käsitletud)				
		Millest keskkonnasäästlikud (taksonoomiaga kooskõlas)				Millest keskkonnasäästlikud (taksonoomiaga kooskõlas)				Millest keskkonnasäästlikud (taksonoomiaga kooskõlas)				
		Millest tulu kasutamine		Millest toetavad tegevused		Millest tulu kasutamine		Millest toetavad tegevused		Millest tulu kasutamine		Millest ülemine-kutege-vused		Millest toetavad tegevused
	Rohevarade suhtarv - nii lugejasse kui ka nimetajasse arvatud varad													
1	Laenuid ja ettemaksed, võlaväärtpaberid ja kapitalinstrumendid, mida ei hoita kauplemiseks ja mida võetakse arvesse rohevarade suhtarvu arvutamisel	0,00	0,00	0,00	0,00	0,00	0,00	0,00	0,00	1490,56	0,10	0,05	0,00	0,01
2	Finantsettevõtjad	0,00	0,00	0,00	0,00	0,00	0,00	0,00	0,00	0,94	0,05	0,05	0,00	0,00
3	Krediidiasutused	0,00	0,00	0,00	0,00	0,00	0,00	0,00	0,00	0,94	0,05	0,05	0,00	0,00
4	Laenuid ja ettemaksed	0,00	0,00	0,00	0,00	0,00	0,00	0,00	0,00	0,00	0,00	0,00	0,00	0,00
5	Võlaväärtpaberid, sealhulgas tulukasutuspõhised	0,00	0,00	0,00	0,00	0,00	0,00	0,00	0,00	0,94	0,05	0,05	0,00	0,00
6	Kapitalinstrumendid	0,00	0,00		0,00	0,00	0,00		0,00	0,00	0,00		0,00	0,00
7	Muud finantsinstitutsioonid	0,00	0,00	0,00	0,00	0,00	0,00	0,00	0,00	0,00	0,00	0,00	0,00	0,00
8	millest investeerimisühingud	0,00	0,00	0,00	0,00	0,00	0,00	0,00	0,00	0,00	0,00	0,00	0,00	0,00
9	Laenuid ja ettemaksed	0,00	0,00	0,00	0,00	0,00	0,00	0,00	0,00	0,00	0,00	0,00	0,00	0,00
10	Võlaväärtpaberid, sealhulgas tulukasutuspõhised	0,00	0,00	0,00	0,00	0,00	0,00	0,00	0,00	0,00	0,00	0,00	0,00	0,00
11	Kapitalinstrumendid	0,00	0,00		0,00	0,00	0,00		0,00	0,00	0,00		0,00	0,00
12	millest fondivalitsejad	0,00	0,00	0,00	0,00	0,00	0,00	0,00	0,00	0,00	0,00	0,00	0,00	0,00
13	Laenuid ja ettemaksed	0,00	0,00	0,00	0,00	0,00	0,00	0,00	0,00	0,00	0,00	0,00	0,00	0,00
14	Võlaväärtpaberid, sealhulgas tulukasutuspõhised	0,00	0,00	0,00	0,00	0,00	0,00	0,00	0,00	0,00	0,00	0,00	0,00	0,00
15	Kapitalinstrumendid	0,00	0,00		0,00	0,00	0,00		0,00	0,00	0,00		0,00	0,00
16	millest kindlustusandjad	0,00	0,00	0,00	0,00	0,00	0,00	0,00	0,00	0,00	0,00	0,00	0,00	0,00
17	Laenuid ja ettemaksed	0,00	0,00	0,00	0,00	0,00	0,00	0,00	0,00	0,00	0,00	0,00	0,00	0,00
18	Võlaväärtpaberid, sealhulgas tulukasutuspõhised	0,00	0,00	0,00	0,00	0,00	0,00	0,00	0,00	0,00	0,00	0,00	0,00	0,00
19	Kapitalinstrumendid	0,00	0,00		0,00	0,00	0,00		0,00	0,00	0,00		0,00	0,00
20	Mittefinantsettevõtjad	0,00	0,00	0,00	0,00	0,00	0,00	0,00	0,00	2,76	0,05	0,00	0,00	0,01
21	Laenuid ja ettemaksed	0,00	0,00	0,00	0,00	0,00	0,00	0,00	0,00	2,76	0,05	0,00	0,00	0,01
22	Võlaväärtpaberid, sealhulgas tulukasutuspõhised	0,00	0,00	0,00	0,00	0,00	0,00	0,00	0,00	0,00	0,00	0,00	0,00	0,00
23	Kapitalinstrumendid	0,00	0,00		0,00	0,00	0,00		0,00	0,00	0,00		0,00	0,00
24	Kodumajapidamised									1 486,86	0,00	0,00	0,00	0,00
25	millest elamukinnisvaraga tagatud laenuid									1 454,17	0,00	0,00	0,00	0,00
26	millest hoonete renoveerimiseks antud laenuid									0,00	0,00	0,00	0,00	0,00
27	millest mootorsõidukilaenuid									32,69	0,00	0,00	0,00	0,00
28	Kohalike omavalitsuste rahastamine	0,00	0,00	0,00	0,00	0,00	0,00	0,00	0,00	0,00	0,00	0,00	0,00	0,00
29	Eluasemete rahastamine	0,00	0,00	0,00	0,00	0,00	0,00	0,00	0,00	0,00	0,00	0,00	0,00	0,00
30	Muu kohaliku omavalitsuse rahastamine	0,00	0,00	0,00	0,00	0,00	0,00	0,00	0,00	0,00	0,00	0,00	0,00	0,00
31	Valdusse võtmise teel saadud tagatised: elamu- ja ärikinnisvara	0,00	0,00	0,00	0,00	0,00	0,00	0,00	0,00	0,00	0,00	0,00	0,00	0,00
32	Varad, mida ei arvata rohevarade suhtarvu arvutamisel lugejasse (arvatakse nimetajasse)	0,00	0,00	0,00	0,00	0,00	0,00	0,00	0,00	0,00	0,00	0,00	0,00	0,00
33	Finants- ja mittefinantsettevõtjad													
34	VKEd ja mittefinantsettevõtjad (v.a VKEd), kelle suhtes ei kohaldata muud kui kui finantsaruandlust käsitleva direktiivi avalikustamiskohustusi													
35	Laenuid ja ettemaksed													
36	millest ärikinnisvaraga tagatud laenuid													
37	millest hoonete renoveerimiseks antud laenuid													
38	Võlaväärtpaberid													
39	Kapitalinstrumendid													
40	Kolmanda riigi vastaspoolel, kelle suhtes ei kohaldata muud kui finantsaruandlust käsitleva direktiivi avalikustamiskohustusi													
41	Laenuid ja ettemaksed													
42	Võlaväärtpaberid													
43	Kapitalinstrumendid													
44	Tuletisinstrumendid													
45	Pankadevahelised nõudelaenuid													
46	Raha ja rahaga seotud varad													
47	Muud varakategooriad (nt firmaväärtus, kaubad, jne)													
48	Rohevarade suhtarvu varad kokku	0,00	0,00	0,00	0,00	0,00	0,00	0,00	0,00	1490,56	0,10	0,05	0,00	0,01
49	Varad, mida ei võeta rohevarade suhtarvu arvutamisel arvesse													
50	Keskvalitsused ja riigiüksused emitendid													
51	Keskpankade suhtes olevad riskipositsioonid													
52	Kauplemisportfelliga seotud													
53	Koguvara	0,00	0,00	0,00	0,00	0,00	0,00	0,00	0,00	1490,56	0,10	0,05	0,00	0,01

Bilansivälised riskipositsioonid - ettevõtjad, kelle suhtes kohaldatakse muud kui kui finantsaruandlust käsitleva direktiivi avalikustamiskohustusi																							
54	Finantstagatised	0,00	0,00	0,00	0,00	0,00	0,00	0,00	0,00	0,00	0,00	0,00	0,00	0,00	0,00	0,00	0,00	0,00	0,00	0,00	0,00	0,00	
55	Valitsetavad varad	0,00	0,00	0,00	0,00	0,00	0,00	0,00	0,00	0,00	0,00	0,00	93,79	15,88	0,00	0,00	0,00	0,00	0,00	0,00	0,00		
56	millest võlaväärtpaberid	0,00	0,00	0,00	0,00	0,00	0,00	0,00	0,00	0,00	0,00	0,00	25,27	0,56	0,00	0,00	0,00	0,00	0,00	0,00			
57	millest kapitaliinstrumentid	0,00	0,00	0,00	0,00	0,00	0,00	0,00	0,00	0,00	0,00	0,00	68,52	15,32	0,00	0,00	0,00	0,00	0,00	0,00			

		ag	ah	ai	aj	ak	al	am	an	ao	ap	aq	ar	as	at	au	av	aw	ax			
		Avalikustamiskuupäev T																				
			Kliimamuutuste leevendamine (CCM)					Kliimamuutustega kohanemine (CCA)					Vesi ja mereressursid (WTR)				Ringmajandus (CE)					
Miljonites eurodes		Bilansiline [bruto] jääkmaksumus	Millest taksonoomia kohaselt asjakohased sektorid (taksonoomias käsitletud)					Millest taksonoomia kohaselt asjakohased sektorid (taksonoomias käsitletud)					Millest taksonoomia kohaselt asjakohased sektorid (taksonoomias käsitletud)				Millest taksonoomia kohaselt asjakohased sektorid (taksonoomias käsitletud)					
			Millest keskonnasäästlikud (taksonoomiaga koostöös)					Millest keskonnasäästlikud (taksonoomiaga koostöös)					Millest keskonnasäästlikud (taksonoomiaga koostöös)				Millest keskonnasäästlikud (taksonoomiaga koostöös)					
Rohevarade suhtarv - nii lugejasse kui ka nimetajasse arvatud varad																						
1	Laenuid ja ettemaksud, võlaväärtpaberid ja kapitaliinstrumentid, mida ei hoita kauplemiseks ja mida võetakse arvesse rohevarade suhtarvu arvutamisel	1 359,31	1188,12	0,00	0,00	0,00	0,00	0,00	0,00	0,00	0,00	0,00	0,00	0,00	0,00	0,00	0,00	0,00	0,00	0,00	0,00	
2	Finantsettevõtjad	1,88	0,71	0,00	0,00	0,00	0,00	0,00	0,00	0,00	0,00	0,00	0,00	0,00	0,00	0,00	0,00	0,00	0,00	0,00	0,00	
3	Krediidiasutused	1,88	0,71	0,00	0,00	0,00	0,00	0,00	0,00	0,00	0,00	0,00	0,00	0,00	0,00	0,00	0,00	0,00	0,00	0,00	0,00	
4	Laenuid ja ettemaksud	0,00	0,00	0,00	0,00	0,00	0,00	0,00	0,00	0,00	0,00	0,00	0,00	0,00	0,00	0,00	0,00	0,00	0,00	0,00	0,00	
5	Võlaväärtpaberid, sealhulgas tulukasutus põhised	1,88	0,71	0,00	0,00	0,00	0,00	0,00	0,00	0,00	0,00	0,00	0,00	0,00	0,00	0,00	0,00	0,00	0,00	0,00	0,00	
6	Kapitaliinstrumentid	0,00	0,00	0,00	0,00	0,00	0,00	0,00	0,00	0,00	0,00	0,00	0,00	0,00	0,00	0,00	0,00	0,00	0,00	0,00	0,00	
7	Muud finantsinstiitutsioonid	0,00	0,00	0,00	0,00	0,00	0,00	0,00	0,00	0,00	0,00	0,00	0,00	0,00	0,00	0,00	0,00	0,00	0,00	0,00	0,00	
8	millest investimisühingud	0,00	0,00	0,00	0,00	0,00	0,00	0,00	0,00	0,00	0,00	0,00	0,00	0,00	0,00	0,00	0,00	0,00	0,00	0,00	0,00	
9	Laenuid ja ettemaksud	0,00	0,00	0,00	0,00	0,00	0,00	0,00	0,00	0,00	0,00	0,00	0,00	0,00	0,00	0,00	0,00	0,00	0,00	0,00	0,00	
10	Võlaväärtpaberid, sealhulgas tulukasutus põhised	0,00	0,00	0,00	0,00	0,00	0,00	0,00	0,00	0,00	0,00	0,00	0,00	0,00	0,00	0,00	0,00	0,00	0,00	0,00	0,00	
11	Kapitaliinstrumentid	0,00	0,00	0,00	0,00	0,00	0,00	0,00	0,00	0,00	0,00	0,00	0,00	0,00	0,00	0,00	0,00	0,00	0,00	0,00	0,00	
12	millest fondivõtjad	0,00	0,00	0,00	0,00	0,00	0,00	0,00	0,00	0,00	0,00	0,00	0,00	0,00	0,00	0,00	0,00	0,00	0,00	0,00	0,00	
13	Laenuid ja ettemaksud	0,00	0,00	0,00	0,00	0,00	0,00	0,00	0,00	0,00	0,00	0,00	0,00	0,00	0,00	0,00	0,00	0,00	0,00	0,00	0,00	
14	Võlaväärtpaberid, sealhulgas tulukasutus põhised	0,00	0,00	0,00	0,00	0,00	0,00	0,00	0,00	0,00	0,00	0,00	0,00	0,00	0,00	0,00	0,00	0,00	0,00	0,00	0,00	
15	Kapitaliinstrumentid	0,00	0,00	0,00	0,00	0,00	0,00	0,00	0,00	0,00	0,00	0,00	0,00	0,00	0,00	0,00	0,00	0,00	0,00	0,00	0,00	
16	millest kindlustusandjad	0,00	0,00	0,00	0,00	0,00	0,00	0,00	0,00	0,00	0,00	0,00	0,00	0,00	0,00	0,00	0,00	0,00	0,00	0,00	0,00	
17	Laenuid ja ettemaksud	0,00	0,00	0,00	0,00	0,00	0,00	0,00	0,00	0,00	0,00	0,00	0,00	0,00	0,00	0,00	0,00	0,00	0,00	0,00	0,00	
18	Võlaväärtpaberid, sealhulgas tulukasutus põhised	0,00	0,00	0,00	0,00	0,00	0,00	0,00	0,00	0,00	0,00	0,00	0,00	0,00	0,00	0,00	0,00	0,00	0,00	0,00	0,00	
19	Kapitaliinstrumentid	0,00	0,00	0,00	0,00	0,00	0,00	0,00	0,00	0,00	0,00	0,00	0,00	0,00	0,00	0,00	0,00	0,00	0,00	0,00	0,00	
20	Mittefinantsettevõtjad	0,10	0,07	0,00	0,00	0,00	0,00	0,00	0,00	0,00	0,00	0,00	0,00	0,00	0,00	0,00	0,00	0,00	0,00	0,00	0,00	
21	Laenuid ja ettemaksud	0,10	0,07	0,00	0,00	0,00	0,00	0,00	0,00	0,00	0,00	0,00	0,00	0,00	0,00	0,00	0,00	0,00	0,00	0,00	0,00	
22	Võlaväärtpaberid, sealhulgas tulukasutus põhised	0,00	0,00	0,00	0,00	0,00	0,00	0,00	0,00	0,00	0,00	0,00	0,00	0,00	0,00	0,00	0,00	0,00	0,00	0,00	0,00	
23	Kapitaliinstrumentid	0,00	0,00	0,00	0,00	0,00	0,00	0,00	0,00	0,00	0,00	0,00	0,00	0,00	0,00	0,00	0,00	0,00	0,00	0,00	0,00	
24	Kodumajapidamised	1 289,26	1187,33	0,00	0,00	0,00	0,00	0,00	0,00	0,00	0,00	0,00	0,00	0,00	0,00	0,00	0,00	0,00	0,00	0,00	0,00	
25	millest elamukinnisvaraga tagatud laenuid	1 205,18	1161,60	0,00	0,00	0,00	0,00	0,00	0,00	0,00	0,00	0,00	0,00	0,00	0,00	0,00	0,00	0,00	0,00	0,00	0,00	
26	millest hoonete renoveerimiseks antud laenuid	0,00	0,00	0,00	0,00	0,00	0,00	0,00	0,00	0,00	0,00	0,00	0,00	0,00	0,00	0,00	0,00	0,00	0,00	0,00	0,00	
27	millest mootorsõidukilaenuid	31,08	25,73	0,00	0,00	0,00	0,00	0,00	0,00	0,00	0,00	0,00	0,00	0,00	0,00	0,00	0,00	0,00	0,00	0,00	0,00	
28	Kohalike omavalitsuste rahastamine	68,07	0,00	0,00	0,00	0,00	0,00	0,00	0,00	0,00	0,00	0,00	0,00	0,00	0,00	0,00	0,00	0,00	0,00	0,00	0,00	
29	Eluasemete rahastamine	0,00	0,00	0,00	0,00	0,00	0,00	0,00	0,00	0,00	0,00	0,00	0,00	0,00	0,00	0,00	0,00	0,00	0,00	0,00	0,00	
30	Muu kohaliku omavalitsuse rahastamine	68,07	0,00	0,00	0,00	0,00	0,00	0,00	0,00	0,00	0,00	0,00	0,00	0,00	0,00	0,00	0,00	0,00	0,00	0,00	0,00	
31	Valdusse võtmise teel saadud tagatised: elamu- ja ärikinnisvara	0,00	0,00	0,00	0,00	0,00	0,00	0,00	0,00	0,00	0,00	0,00	0,00	0,00	0,00	0,00	0,00	0,00	0,00	0,00	0,00	
32	Varad, mida ei arvata rohevarade suhtarvu arvutamisel lugejasse (arvatakse nimetajasse)	2 194,10	0,00	0,00	0,00	0,00	0,00	0,00	0,00	0,00	0,00	0,00	0,00	0,00	0,00	0,00	0,00	0,00	0,00	0,00	0,00	
33	Finants- ja mittefinantsettevõtjad																					
34	VKEd ja mittefinantsettevõtjad (v. a VKEd), kelle suhtes ei kohaldata muud kui kui finantsaruandlust käsitleva direktiivi avalikustamiskohustusi																					
35	Laenuid ja ettemaksud																					
36	millest ärikinnisvaraga tagatud laenuid																					
37	millest hoonete renoveerimiseks antud laenuid																					

38	Võlaväärtpaberid																	
39	Kapitalinstrumendid																	
40	Kolmanda riigi vastaspooleid, kelle suhtes ei kohaldata muud kui finantsaruandlust käsitleva direktiivi avalikustamiskohustusi																	
41	Laenud ja ettemaksud																	
42	Võlaväärtpaberid																	
43	Kapitalinstrumendid																	
44	Tuletisinstrumendid																	
45	Pankadevahelised nõuded/laenud																	
46	Raha ja rahaga seotud varad																	
47	Muud varakategooriad (nt firma-väärtus, kaubad, jne)																	
48	Rohevarade suhtarvu varad kokku	3 553,41	1188,12	0,00	0,00	0,00	0,00	0,00	0,00	0,00	0,00	0,00	0,00	0,00	0,00	0,00	0,00	0,00
49	Varad, mida ei võeta rohevarade suhtarvu arvutamisel arvesse																	
50	Keskvaltsused ja riigülesed emitendid																	
51	Keskpankade suhtes olevad riskipositsioonid																	
52	Kauplemisportfelliga seotud																	
53	Koguvara	7 059,41	1188,12	0,00	0,00	0,00	0,00	0,00	0,00	0,00	0,00	0,00	0,00	0,00	0,00	0,00	0,00	0,00
Bilansivalised riskipositsioonid - ettevõtjad, kelle suhtes kohaldatakse muud kui finantsaruandlust käsitleva direktiivi avalikustamiskohustusi																		
54	Finantstagatised	0,00	0,00	0,00	0,00	0,00	0,00	0,00	0,00	0,00	0,00	0,00	0,00	0,00	0,00	0,00	0,00	0,00
55	Valitsetavad varad	122,17	90,05	30,25	0,00	0,00	0,00	0,00	0,00	0,00	0,00	0,00	0,00	0,00	0,00	0,00	0,00	0,00
56	millest võlaväärtpaberid	66,32	34,26	6,53	0,00	0,00	0,00	0,00	0,00	0,00	0,00	0,00	0,00	0,00	0,00	0,00	0,00	0,00
57	millest kapitalinstrumendid	55,85	55,79	23,72	0,00	0,00	0,00	0,00	0,00	0,00	0,00	0,00	0,00	0,00	0,00	0,00	0,00	0,00

		ay	az	ba	bb	bc	bd	be	bf	bg	bh	bi	bj	bk
Miljonites eurodes		Saaste (PPC)				Elurikkus ja ökosüsteemid (BIO)				KOKKU (CCM + CCA + WTR + CE + PPC + BIO)				
		Millest taksonoomia kohaselt asjakohased sektorid (taksonoomias käsitletud)				Millest taksonoomia kohaselt asjakohased sektorid (taksonoomias käsitletud)				Millest taksonoomia kohaselt asjakohased sektorid (taksonoomias käsitletud)				
		Millest keskkonnasäästlikud (taksonoomiaga kooskõlas)				Millest keskkonnasäästlikud (taksonoomiaga kooskõlas)				Millest keskkonnasäästlikud (taksonoomiaga kooskõlas)				
		Millest tulu kasutamine		Millest toetavad tegevused		Millest tulu kasutamine		Millest toetavad tegevused		Millest tulu kasutamine		Millest ülemine-kutege-vused		Millest toetavad tegevused
	Rohevarade suhtarv - nii lugejasse kui ka nimetajasse arvatud varad													
1	Laenuid ja ettemaksed, võlaväärtpaberid ja kapitaliinstrumendid, mida ei hoita kauplemiseks ja mida võetakse arvesse rohevarade suhtarvu arvutamisel	0,00	0,00	0,00	0,00	0,00	0,00	0,00	0,00	1188,12	0,00	0,00	0,00	0,00
2	Finantsettevõtjad	0,00	0,00	0,00	0,00	0,00	0,00	0,00	0,00	0,71	0,00	0,00	0,00	0,00
3	Krediidiasutused	0,00	0,00	0,00	0,00	0,00	0,00	0,00	0,00	0,71	0,00	0,00	0,00	0,00
4	Laenuid ja ettemaksed	0,00	0,00	0,00	0,00	0,00	0,00	0,00	0,00	0,00	0,00	0,00	0,00	0,00
5	Võlaväärtpaberid, sealhulgas tulukasutus põhised	0,00	0,00	0,00	0,00	0,00	0,00	0,00	0,00	0,71	0,00	0,00	0,00	0,00
6	Kapitaliinstrumendid	0,00	0,00		0,00	0,00	0,00		0,00	0,00	0,00		0,00	0,00
7	Muud finantsinstitutsioonid	0,00	0,00	0,00	0,00	0,00	0,00	0,00	0,00	0,00	0,00	0,00	0,00	0,00
8	millest investeerimisühingud	0,00	0,00	0,00	0,00	0,00	0,00	0,00	0,00	0,00	0,00	0,00	0,00	0,00
9	Laenuid ja ettemaksed	0,00	0,00	0,00	0,00	0,00	0,00	0,00	0,00	0,00	0,00	0,00	0,00	0,00
10	Võlaväärtpaberid, sealhulgas tulukasutus põhised	0,00	0,00	0,00	0,00	0,00	0,00	0,00	0,00	0,00	0,00	0,00	0,00	0,00
11	Kapitaliinstrumendid	0,00	0,00		0,00	0,00	0,00		0,00	0,00	0,00		0,00	0,00
12	millest fondivalitsejad	0,00	0,00	0,00	0,00	0,00	0,00	0,00	0,00	0,00	0,00	0,00	0,00	0,00
13	Laenuid ja ettemaksed	0,00	0,00	0,00	0,00	0,00	0,00	0,00	0,00	0,00	0,00	0,00	0,00	0,00
14	Võlaväärtpaberid, sealhulgas tulukasutus põhised	0,00	0,00	0,00	0,00	0,00	0,00	0,00	0,00	0,00	0,00	0,00	0,00	0,00
15	Kapitaliinstrumendid	0,00	0,00		0,00	0,00	0,00		0,00	0,00	0,00		0,00	0,00
16	millest kindlustusandjad	0,00	0,00	0,00	0,00	0,00	0,00	0,00	0,00	0,00	0,00	0,00	0,00	0,00
17	Laenuid ja ettemaksed	0,00	0,00	0,00	0,00	0,00	0,00	0,00	0,00	0,00	0,00	0,00	0,00	0,00
18	Võlaväärtpaberid, sealhulgas tulukasutus põhised	0,00	0,00	0,00	0,00	0,00	0,00	0,00	0,00	0,00	0,00	0,00	0,00	0,00
19	Kapitaliinstrumendid	0,00	0,00		0,00	0,00	0,00		0,00	0,00	0,00		0,00	0,00
20	Mittefinantsettevõtjad	0,00	0,00	0,00	0,00	0,00	0,00	0,00	0,00	0,07	0,00	0,00	0,00	0,00
21	Laenuid ja ettemaksed	0,00	0,00	0,00	0,00	0,00	0,00	0,00	0,00	0,07	0,00	0,00	0,00	0,00
22	Võlaväärtpaberid, sealhulgas tulukasutus põhised	0,00	0,00	0,00	0,00	0,00	0,00	0,00	0,00	0,00	0,00	0,00	0,00	0,00
23	Kapitaliinstrumendid	0,00	0,00		0,00	0,00	0,00		0,00	0,00	0,00		0,00	0,00
24	Kodumajapidamised									1187,33	0,00	0,00	0,00	0,00
25	millest elamukinnisvaraga tagatud laenuid									1161,60	0,00	0,00	0,00	0,00
26	millest hoonete renoveerimiseks antud laenuid									0,00	0,00	0,00	0,00	0,00
27	millest mootorsõidukilaenuid									25,73	0,00	0,00	0,00	0,00
28	Kohalike omavalitsuste rahastamine	0,00	0,00	0,00	0,00	0,00	0,00	0,00	0,00	0,00	0,00	0,00	0,00	0,00
29	Eluasemete rahastamine	0,00	0,00	0,00	0,00	0,00	0,00	0,00	0,00	0,00	0,00	0,00	0,00	0,00
30	Muu kohaliku omavalitsuse rahastamine	0,00	0,00	0,00	0,00	0,00	0,00	0,00	0,00	0,00	0,00	0,00	0,00	0,00
31	Valdusse võtmise teel saadud tagatised: elamu- ja ärikinnisvara	0,00	0,00	0,00	0,00	0,00	0,00	0,00	0,00	0,00	0,00	0,00	0,00	0,00
32	Varad, mida ei arvata rohevarade suhtarvu arvutamisel lugejasse (arvatakse nimetajasse)	0,00	0,00	0,00	0,00	0,00	0,00	0,00	0,00	0,00	0,00	0,00	0,00	0,00
33	Finants- ja mittefinantsettevõtjad													
34	VKEd ja mittefinantsettevõtjad (v. a VKEd), kelle suhtes ei kohaldata muud kui kui finantsaruandlust käsitleva direktiivi avalikustamiskohustusi													
35	Laenuid ja ettemaksed													
36	millest ärikinnisvaraga tagatud laenuid													
37	millest hoonete renoveerimiseks antud laenuid													
38	Võlaväärtpaberid													
39	Kapitaliinstrumendid													
40	Kolmanda riigi vastaspoolad, kelle suhtes ei kohaldata muud kui finantsaruandlust käsitleva direktiivi avalikustamiskohustusi													
41	Laenuid ja ettemaksed													
42	Võlaväärtpaberid													
43	Kapitaliinstrumendid													
44	Tuletisinstrumendid													
45	Pankadevahelised nõudelaenuid													
46	Raha ja rahaga seotud varad													
47	Muud varakategooriad (nt firmaväärtus, kaubad, jne)													
48	Rohevarade suhtarvu varad kokku	0,00	0,00	0,00	0,00	0,00	0,00	0,00	0,00	1188,12	0,00	0,00	0,00	0,00
49	Varad, mida ei võeta rohevarade suhtarvu arvutamisel arvesse													
50	Keskvalitsused ja riigiüksused emitendid													
51	Keskpankade suhtes olevad riskipositsioonid													
52	Kauplemisportfelliiga seotud													

53	Koguvara	0,00	0,00	0,00	0,00	0,00	0,00	0,00	0,00	0,00	1188,12	0,00	0,00	0,00	0,00
Bilansivälised riskipositsioonid - ettevõtjad, kelle suhtes kohaldatakse muud kui kui finantsaruandlust käsitleva direktiivi avalikustamiskohustusi															
54	Finantstagatised	0,00	0,00	0,00	0,00	0,00	0,00	0,00	0,00	0,00	0,00	0,00	0,00	0,00	0,00
55	Valitsetavad varad	0,00	0,00	0,00	0,00	0,00	0,00	0,00	0,00	0,00	90,05	30,25	0,00	0,00	0,00
56	millest võlaväärtpaberid	0,00	0,00	0,00	0,00	0,00	0,00	0,00	0,00	0,00	34,26	6,53	0,00	0,00	0,00
57	millest kapitaliinstrumentid	0,00	0,00	0,00	0,00	0,00	0,00	0,00	0,00	0,00	55,79	23,72	0,00	0,00	0,00

- Selles vormis esitatakse teave pangaportfellis olevate laenude ja ettemaksete, võlaväärtpaberite ja kapitaliinstrumentide kohta, mis on seotud finantsettevõtjate, mittefinantsettevõtjate, sealhulgas VKEd, kodumajapidamiste (sealhulgas üksnes eluasemelaenud, hoonete renoveerimise laenud ja mootorsõidukilaenud) ning kohalike omavalitsustega (eluasemete rahastamine).
- Arvesse tuleks võtta järgmisi finantsvarade arvestuskategooriaid: amortiseeritud soetusmaksumuses mõõdetud finantsvarad, õiglasel väärtusel läbi muu koondkasumi mõõdetud finantsvarad, investeeringud tütarettevõtjatesse, ühissetevõtjatesse ja sidusettevõtjatesse, finantsvarad õiglasel väärtusel muutustega läbi kasumiaruande ja finantsvarad, mida ei kasutata kauplemisel, kohustuslikus korras õiglasel väärtusel muutustega läbi kasumiaruande, ning kinnisvaratagatised, mille krediidiasutused on saanud, võttes need enda valdusse võlgade kustutamise eest.
- Pangad, kellel on ELi väline tütarettevõtja, peaksid esitama selle teabe eraldi ELi-välise vastaspoolte suhtes olevate riskipositsioonide kohta. Kuigi ELi-välise riskipositsioonide puhul on täiendavaid probleeme seoses ühiste avalikustamisnõuete ja meetodika puudumisega, kuna ELi taksonoomiat ja muud kui finantsaruandlust käsitlevat direktiivi kohaldatakse ainult ELi tasandil, ja arvestades nende riskipositsioonide olulisust selliste krediidiasutuste puhul, kellel on ELi välised tütarettevõtjad, peaksid need krediidiasutused avalikustama rohevarade suhtarvu eraldi ELi välise riskipositsioonide puhul, tehes seda parimal võimalikul viisil hinnangute ja vahemike kujul, kasutades asendajaid ning selgitades eeldusi, erandeid ja piiranguid.
- Mootorsõidukilaenude puhul võtavad krediidiasutused arvesse üksnes selliseid riskipositsioone, mis on tekkinud pärast avalikustamise kohaldamise kuupäeva.

Rohevarade suhtarvuga seotud sektoripõhine teave

		a	b	c	d	e	f	g	h	i	j	k	l	m	n	o	p
		Kliimamuutuste leevendamine (CCM)				Kliimamuutustega kohanemine (CCA)				Vesi ja mereressursid (WTR)				Ringmajandus (CE)			
Jaotus sektorite kaupa - NACE nelja numbrilise tasandi tasand (kood ja märgis)		Mittefinantsettevõtjad (mille suhtes kohaldatakse muud kui finantsaruandlust käsitlevat direktiivi)				VKEd ja muud mittefinantsettevõtjad, mille suhtes ei kohaldata muud kui finantsaruandlust käsitlevat direktiivi				Mittefinantsettevõtjad (mille suhtes kohaldatakse muud kui finantsaruandlust käsitlevat direktiivi)				VKEd ja muud mittefinantsettevõtjad, mille suhtes ei kohaldata muud kui finantsaruandlust käsitlevat direktiivi			
		Bilansiline (bruto) jääkmaksumus		Bilansiline (bruto) jääkmaksumus		Bilansiline (bruto) jääkmaksumus		Bilansiline (bruto) jääkmaksumus		Bilansiline (bruto) jääkmaksumus		Bilansiline (bruto) jääkmaksumus		Bilansiline (bruto) jääkmaksumus		Bilansiline (bruto) jääkmaksumus	
		Miljonit eurot	Miljest keskkonna-säästlikud (CCM)	Miljonit eurot	Miljest keskkonna-säästlikud (CCM)	Miljonit eurot	Miljest keskkonna-säästlikud (CCA)	Miljonit eurot	Miljest keskkonna-säästlikud (CCA)	Miljonit eurot	Miljest keskkonna-säästlikud (WTR)	Miljonit eurot	Miljest keskkonna-säästlikud (WTR)	Miljonit eurot	Miljest keskkonna-säästlikud (CE)	Miljonit eurot	Miljest keskkonna-säästlikud (CE)
1	M7010 - Peakontorite tegevus	50,16	0,05			0,00	0,00			0,00	0,00			0,00	0,00		
2	F4120 - Elamute ja mitteeluhoonete ehitus	0,03	0,00			0,00	0,00			0,00	0,00			0,00	0,00		

		q	r	s	t	u	v	w	x	y	z	aa	ab				
		Saaste (PPC)				Elurikkus ja ökosüsteemid (BIO)				KOKKU (CCM + CCA + WTR + CE + PPC + BIO)							
Jaotus sektorite kaupa - NACE nelja numbrilise tasandi tasand (kood ja märgis)		Mittefinantsettevõtjad (mille suhtes kohaldatakse muud kui finantsaruandlust käsitlevat direktiivi)				VKEd ja muud mittefinantsettevõtjad, mille suhtes ei kohaldata muud kui finantsaruandlust käsitlevat direktiivi				Mittefinantsettevõtjad (mille suhtes kohaldatakse muud kui finantsaruandlust käsitlevat direktiivi)				VKEd ja muud mittefinantsettevõtjad, mille suhtes ei kohaldata muud kui finantsaruandlust käsitlevat direktiivi			
		Bilansiline (bruto) jääkmaksumus		Bilansiline (bruto) jääkmaksumus		Bilansiline (bruto) jääkmaksumus		Bilansiline (bruto) jääkmaksumus		Bilansiline (bruto) jääkmaksumus		Bilansiline (bruto) jääkmaksumus		Bilansiline (bruto) jääkmaksumus			
		Miljonit eurot	Miljest keskkonna-säästlikud (PPC)	Miljonit eurot	Miljest keskkonna-säästlikud (PPC)	Miljonit eurot	Miljest keskkonna-säästlikud (BIO)	Miljonit eurot	Miljest keskkonna-säästlikud (BIO)	Miljonit eurot	Miljest keskkonna-säästlikud (CCM + CCA + WTR + CE + PPC + BIO)	Miljonit eurot	Miljest keskkonna-säästlikud (CCM + CCA + WTR + CE + PPC + BIO)				
1	M7010 - Peakontorite tegevus	0,00	0,00			0,00	0,00			50,16	0,05						
2	F4120 - Elamute ja mitteeluhoonete ehitus	0,00	0,00			0,00	0,00			0,03	0,00						

- Krediidiasutused avalikustavad selles vormis teave pangaportfellis olevate riskipositsioonide kohta, mis on seotud taksonoomia alla kuuluvate sektoritega (NACE neljanda tasandi koodid), kasutades asjakohaseid NACE koodi vastaspoolte põhitegevuse alusel.
- Vastaspoolte NACE sektori jaotuse aluseks on üksnes vahetu vastaspoolte olemus. Rohkem kui ühel vastaspooltel ühiselt tekkinud nõuete liigitamine toimub vastaspoolte selliste tunnuste alusel, mis olid krediidiasutuse või investeerimisühingu jaoks asjakohasemad või määravamad riskipositsiooni võimaldamisel. Ühiselt tekkinud riskipositsioonide jaotus NACE koodide alusel peab toimuma olulisema või määravama võlgniku tunnuste põhjal. Krediidiasutused avalikustavad teave NACE koodide kaupa vormis nõutaval eristustasemel.

3. Rohevarade suhtarvu peamine tulemusnäitaja jäägi puhul

Käibepõhine

	a	b	c	d	e	f	g	h	i	j	k	l	m	n	o	p	q
% (võrreldes nimetajasse arvatud koguarvaga)	Avalikustamiskuupäev T																
	Kliimamuutuste leevendamine (CCM)					Kliimamuutustega kohanemine (CCA)					Vesi ja mereressursid (WTR)				Ringmajandus (CE)		
	Sellise arvesse võetud koguvara osakaal, millega rahastatakse taksonoomia alla kuuluvaid sektoreid (taksonoomias käsitletud)					Sellise arvesse võetud koguvara osakaal, millega rahastatakse taksonoomia alla kuuluvaid sektoreid (taksonoomias käsitletud)					Sellise arvesse võetud koguvara osakaal, millega rahastatakse taksonoomia alla kuuluvaid sektoreid (taksonoomias käsitletud)				Sellise arvesse võetud koguvara osakaal, millega rahastatakse taksonoomia alla kuuluvaid sektoreid (taksonoomias käsitletud)		
	Sellise arvesse võetud koguvara osakaal, millega rahastatakse taksonoomia alla kuuluvaid sektoreid (taksonoomiaga kooskõlas)					Sellise arvesse võetud koguvara osakaal, millega rahastatakse taksonoomia alla kuuluvaid sektoreid (taksonoomiaga kooskõlas)					Sellise arvesse võetud koguvara osakaal, millega rahastatakse taksonoomia alla kuuluvaid sektoreid (taksonoomiaga kooskõlas)				Sellise arvesse võetud koguvara osakaal, millega rahastatakse taksonoomia alla kuuluvaid sektoreid (taksonoomiaga kooskõlas)		
			Millest tulu kasutamine	Millest ülemine- kutegevused	Millest toetavad tegevused			Millest tulu kasutamine	Millest toetavad tegevused			Millest tulu kasutamine	Millest toetavad tegevused			Millest tulu kasutamine	Millest toetavad tegevused
Rohevarade suhtarvu - nii lugejasse kui ka nimetajasse arvatud varad																	
1	Laenud ja ettemaksud, võlaväärtpaberid ja kapitaliinstrumendid, mida ei hoita kauplemiseks ja mida võetakse arvesse rohevarade suhtarvu arvutamisel	86,74%	0,01%	0,00%	0,00%	0,00%	0,00%	0,00%	0,00%	0,00%	0,00%	0,00%	0,00%	0,00%	0,00%	0,00%	0,00%
2	Finantsettevõtjad	49,70%	2,70%	2,70%	0,00%	0,00%	0,00%	0,00%	0,00%	0,00%	0,00%	0,00%	0,00%	0,00%	0,00%	0,00%	0,00%
3	Krediidiasutused	49,70%	2,70%	2,70%	0,00%	0,00%	0,00%	0,00%	0,00%	0,00%	0,00%	0,00%	0,00%	0,00%	0,00%	0,00%	0,00%
4	Laenud ja ettemaksud	0,00%	0,00%	0,00%	0,00%	0,00%	0,00%	0,00%	0,00%	0,00%	0,00%	0,00%	0,00%	0,00%	0,00%	0,00%	0,00%
5	Võlaväärtpaberid, sealhulgas tulukasutuspõhised	49,70%	2,70%	2,70%	0,00%	0,00%	0,00%	0,00%	0,00%	0,00%	0,00%	0,00%	0,00%	0,00%	0,00%	0,00%	0,00%
6	Kapitaliinstrumendid	0,00%	0,00%	0,00%	0,00%	0,00%	0,00%	0,00%	0,00%	0,00%	0,00%	0,00%	0,00%	0,00%	0,00%	0,00%	0,00%
7	Muud finantsinstitutsioonid	0,00%	0,00%	0,00%	0,00%	0,00%	0,00%	0,00%	0,00%	0,00%	0,00%	0,00%	0,00%	0,00%	0,00%	0,00%	0,00%
8	mildest investimisühingud	0,00%	0,00%	0,00%	0,00%	0,00%	0,00%	0,00%	0,00%	0,00%	0,00%	0,00%	0,00%	0,00%	0,00%	0,00%	0,00%
9	Laenud ja ettemaksud	0,00%	0,00%	0,00%	0,00%	0,00%	0,00%	0,00%	0,00%	0,00%	0,00%	0,00%	0,00%	0,00%	0,00%	0,00%	0,00%
10	Võlaväärtpaberid, sealhulgas tulukasutuspõhised	0,00%	0,00%	0,00%	0,00%	0,00%	0,00%	0,00%	0,00%	0,00%	0,00%	0,00%	0,00%	0,00%	0,00%	0,00%	0,00%
11	Kapitaliinstrumendid	0,00%	0,00%	0,00%	0,00%	0,00%	0,00%	0,00%	0,00%	0,00%	0,00%	0,00%	0,00%	0,00%	0,00%	0,00%	0,00%
12	mildest fondivalitsejad	0,00%	0,00%	0,00%	0,00%	0,00%	0,00%	0,00%	0,00%	0,00%	0,00%	0,00%	0,00%	0,00%	0,00%	0,00%	0,00%
13	Laenud ja ettemaksud	0,00%	0,00%	0,00%	0,00%	0,00%	0,00%	0,00%	0,00%	0,00%	0,00%	0,00%	0,00%	0,00%	0,00%	0,00%	0,00%
14	Võlaväärtpaberid, sealhulgas tulukasutuspõhised	0,00%	0,00%	0,00%	0,00%	0,00%	0,00%	0,00%	0,00%	0,00%	0,00%	0,00%	0,00%	0,00%	0,00%	0,00%	0,00%
15	Kapitaliinstrumendid	0,00%	0,00%	0,00%	0,00%	0,00%	0,00%	0,00%	0,00%	0,00%	0,00%	0,00%	0,00%	0,00%	0,00%	0,00%	0,00%
16	mildest kindlustusandjad	0,00%	0,00%	0,00%	0,00%	0,00%	0,00%	0,00%	0,00%	0,00%	0,00%	0,00%	0,00%	0,00%	0,00%	0,00%	0,00%
17	Laenud ja ettemaksud	0,00%	0,00%	0,00%	0,00%	0,00%	0,00%	0,00%	0,00%	0,00%	0,00%	0,00%	0,00%	0,00%	0,00%	0,00%	0,00%
18	Võlaväärtpaberid, sealhulgas tulukasutuspõhised	0,00%	0,00%	0,00%	0,00%	0,00%	0,00%	0,00%	0,00%	0,00%	0,00%	0,00%	0,00%	0,00%	0,00%	0,00%	0,00%
19	Kapitaliinstrumendid	0,00%	0,00%	0,00%	0,00%	0,00%	0,00%	0,00%	0,00%	0,00%	0,00%	0,00%	0,00%	0,00%	0,00%	0,00%	0,00%
20	Mittefinantsettevõtjad	5,50%	0,10%	0,00%	0,00%	0,02%	0,00%	0,00%	0,00%	0,00%	0,00%	0,00%	0,00%	0,00%	0,00%	0,00%	0,00%
21	Laenud ja ettemaksud	5,50%	0,10%	0,00%	0,00%	0,02%	0,00%	0,00%	0,00%	0,00%	0,00%	0,00%	0,00%	0,00%	0,00%	0,00%	0,00%
22	Võlaväärtpaberid, sealhulgas tulukasutuspõhised	0,00%	0,00%	0,00%	0,00%	0,00%	0,00%	0,00%	0,00%	0,00%	0,00%	0,00%	0,00%	0,00%	0,00%	0,00%	0,00%
23	Kapitaliinstrumendid	0,00%	0,00%	0,00%	0,00%	0,00%	0,00%	0,00%	0,00%	0,00%	0,00%	0,00%	0,00%	0,00%	0,00%	0,00%	0,00%
24	Kodumajapidamised	92,19%	0,00%	0,00%	0,00%	0,00%	0,00%	0,00%	0,00%	0,00%	0,00%	0,00%	0,00%	0,00%	0,00%	0,00%	0,00%
25	mildest elamukinnisvaraga tagatud laenud	97,04%	0,00%	0,00%	0,00%	0,00%	0,00%	0,00%	0,00%	0,00%	0,00%	0,00%	0,00%	0,00%	0,00%	0,00%	0,00%
26	mildest hoonete renoveerimiseks antud laenud	0,00%	0,00%	0,00%	0,00%	0,00%	0,00%	0,00%	0,00%	0,00%	0,00%	0,00%	0,00%	0,00%	0,00%	0,00%	0,00%
27	mildest mootorsõidukilaenud	94,53%	0,00%	0,00%	0,00%	0,00%	0,00%	0,00%	0,00%	0,00%	0,00%	0,00%	0,00%	0,00%	0,00%	0,00%	0,00%
28	Kohalike omavalitsuste rahastamine	0,00%	0,00%	0,00%	0,00%	0,00%	0,00%	0,00%	0,00%	0,00%	0,00%	0,00%	0,00%	0,00%	0,00%	0,00%	0,00%
29	Eluasemete rahastamine	0,00%	0,00%	0,00%	0,00%	0,00%	0,00%	0,00%	0,00%	0,00%	0,00%	0,00%	0,00%	0,00%	0,00%	0,00%	0,00%
30	Muu kohaliku omavalitsuse rahastamine	0,00%	0,00%	0,00%	0,00%	0,00%	0,00%	0,00%	0,00%	0,00%	0,00%	0,00%	0,00%	0,00%	0,00%	0,00%	0,00%
31	Valdusse võtmise teel saadud tagatised: elamu- ja ärikinnisvara	0,00%	0,00%	0,00%	0,00%	0,00%	0,00%	0,00%	0,00%	0,00%	0,00%	0,00%	0,00%	0,00%	0,00%	0,00%	0,00%
32	Rohevarade suhtarvu varad kokku	32,12%	0,00%	0,00%	0,00%	0,00%	0,00%	0,00%	0,00%	0,00%	0,00%	0,00%	0,00%	0,00%	0,00%	0,00%	0,00%

Käibepõhine

		r	s	t	u	v	w	x	z	aa	ab	ac	ad	ae	af
		Saaste (PPC)			Elurikkus ja ökosüsteemid (BIO)				KOKKU (CCM + CCA + WTR + CE + PPC + BIO)						
% (võrreldes nimetajasse arvatud koguaraga)		Sellise arvesse võetud koguarava osakaal, millega rahastatakse taksonoomia alla kuuluvaid sektoreid (taksonoomias käsitletud)			Sellise arvesse võetud koguarava osakaal, millega rahastatakse taksonoomia alla kuuluvaid sektoreid (taksonoomias käsitletud)				Sellise arvesse võetud koguarava osakaal, millega rahastatakse taksonoomia alla kuuluvaid sektoreid (taksonoomias käsitletud)					Kaetud koguarava osakaal	
		Sellise arvesse võetud koguarava osakaal, millega rahastatakse taksonoomia alla kuuluvaid sektoreid (taksonoomiaga kooskõlas)		Sellise arvesse võetud koguarava osakaal, millega rahastatakse taksonoomia alla kuuluvaid sektoreid (taksonoomiaga kooskõlas)				Sellise arvesse võetud koguarava osakaal, millega rahastatakse taksonoomia alla kuuluvaid sektoreid (taksonoomiaga kooskõlas)							
				Millest tulu kasutamine	Millest toetavad tegevused			Millest tulu kasutamine	Millest toetavad tegevused			Millest tulu kasutamine	Millest toetavad tegevused	Millest toetavad tegevused	
	Rohevarade suhtarv - nii lugejasse kui ka nimetajasse arvatud varad														
1	Laenuid ja ettemaksud, võlaväärtpaberid ja kapitaliinstrumendid, mida ei hoita kauplemiseks ja mida võetakse arvesse rohevarade suhtarvu arvutamisel	0,00%	0,00%	0,00%	0,00%	0,00%	0,00%	0,00%	0,00%	86,74%	0,01%	0,00%	0,00%	0,00%	19,74%
2	Finantsettevõtjad	0,00%	0,00%	0,00%	0,00%	0,00%	0,00%	0,00%	0,00%	49,70%	2,70%	2,70%	0,00%	0,00%	0,02%
3	Krediidiasutused	0,00%	0,00%	0,00%	0,00%	0,00%	0,00%	0,00%	0,00%	49,70%	2,70%	2,70%	0,00%	0,00%	0,02%
4	Laenuid ja ettemaksud	0,00%	0,00%	0,00%	0,00%	0,00%	0,00%	0,00%	0,00%	0,00%	0,00%	0,00%	0,00%	0,00%	0,00%
5	Võlaväärtpaberid, sealhulgas tulukasutus põhised	0,00%	0,00%	0,00%	0,00%	0,00%	0,00%	0,00%	0,00%	49,70%	2,70%	2,70%	0,00%	0,00%	0,02%
6	Kapitaliinstrumendid	0,00%	0,00%		0,00%	0,00%	0,00%	0,00%	0,00%	0,00%	0,00%		0,00%	0,00%	0,00%
7	Muud finantsinstitutsioonid	0,00%	0,00%	0,00%	0,00%	0,00%	0,00%	0,00%	0,00%	0,00%	0,00%	0,00%	0,00%	0,00%	0,00%
8	millest investeerimisühingud	0,00%	0,00%	0,00%	0,00%	0,00%	0,00%	0,00%	0,00%	0,00%	0,00%	0,00%	0,00%	0,00%	0,00%
9	Laenuid ja ettemaksud	0,00%	0,00%	0,00%	0,00%	0,00%	0,00%	0,00%	0,00%	0,00%	0,00%	0,00%	0,00%	0,00%	0,00%
10	Võlaväärtpaberid, sealhulgas tulukasutus põhised	0,00%	0,00%	0,00%	0,00%	0,00%	0,00%	0,00%	0,00%	0,00%	0,00%	0,00%	0,00%	0,00%	0,00%
11	Kapitaliinstrumendid	0,00%	0,00%		0,00%	0,00%	0,00%	0,00%	0,00%	0,00%	0,00%		0,00%	0,00%	0,00%
12	millest fondivalitsejad	0,00%	0,00%	0,00%	0,00%	0,00%	0,00%	0,00%	0,00%	0,00%	0,00%	0,00%	0,00%	0,00%	0,00%
13	Laenuid ja ettemaksud	0,00%	0,00%	0,00%	0,00%	0,00%	0,00%	0,00%	0,00%	0,00%	0,00%	0,00%	0,00%	0,00%	0,00%
14	Võlaväärtpaberid, sealhulgas tulukasutus põhised	0,00%	0,00%	0,00%	0,00%	0,00%	0,00%	0,00%	0,00%	0,00%	0,00%	0,00%	0,00%	0,00%	0,00%
15	Kapitaliinstrumendid	0,00%	0,00%		0,00%	0,00%	0,00%	0,00%	0,00%	0,00%	0,00%		0,00%	0,00%	0,00%
16	millest kindlustusandjad	0,00%	0,00%	0,00%	0,00%	0,00%	0,00%	0,00%	0,00%	0,00%	0,00%	0,00%	0,00%	0,00%	0,00%
17	Laenuid ja ettemaksud	0,00%	0,00%	0,00%	0,00%	0,00%	0,00%	0,00%	0,00%	0,00%	0,00%	0,00%	0,00%	0,00%	0,00%
18	Võlaväärtpaberid, sealhulgas tulukasutus põhised	0,00%	0,00%	0,00%	0,00%	0,00%	0,00%	0,00%	0,00%	0,00%	0,00%	0,00%	0,00%	0,00%	0,00%
19	Kapitaliinstrumendid	0,00%	0,00%		0,00%	0,00%	0,00%	0,00%	0,00%	0,00%	0,00%		0,00%	0,00%	0,00%
20	Mittefinantsettevõtjad	0,00%	0,00%	0,00%	0,00%	0,00%	0,00%	0,00%	0,00%	5,50%	0,10%	0,00%	0,00%	0,02%	0,58%
21	Laenuid ja ettemaksud	0,00%	0,00%	0,00%	0,00%	0,00%	0,00%	0,00%	0,00%	5,50%	0,10%	0,00%	0,00%	0,02%	0,58%
22	Võlaväärtpaberid, sealhulgas tulukasutus põhised	0,00%	0,00%	0,00%	0,00%	0,00%	0,00%	0,00%	0,00%	0,00%	0,00%	0,00%	0,00%	0,00%	0,00%
23	Kapitaliinstrumendid	0,00%	0,00%		0,00%	0,00%	0,00%	0,00%	0,00%	0,00%	0,00%		0,00%	0,00%	0,00%
24	Kodumajapidamised									92,19%	0,00%	0,00%	0,00%	0,00%	18,53%
25	millest elamukinnisvaraga tagatud laenuid									97,04%	0,00%	0,00%	0,00%	0,00%	17,22%
26	millest hoonete renoveerimiseks antud laenuid									0,00%	0,00%	0,00%	0,00%	0,00%	0,00%
27	millest mootorsõidukilaenuid									94,53%	0,00%	0,00%	0,00%	0,00%	0,40%
28	Kohalike omavalitsuste rahastamine	0,00%	0,00%	0,00%	0,00%	0,00%	0,00%	0,00%	0,00%	0,00%	0,00%	0,00%	0,00%	0,00%	0,61%
29	Eluasemete rahastamine	0,00%	0,00%	0,00%	0,00%	0,00%	0,00%	0,00%	0,00%	0,00%	0,00%	0,00%	0,00%	0,00%	0,00%
30	Muu kohaliku omavalitsuse rahastamine	0,00%	0,00%	0,00%	0,00%	0,00%	0,00%	0,00%	0,00%	0,00%	0,00%	0,00%	0,00%	0,00%	0,61%
31	Valdusse võtmise teel saadud tagatised: elamu- ja ärikinnisvara	0,00%	0,00%	0,00%	0,00%	0,00%	0,00%	0,00%	0,00%	0,00%	0,00%	0,00%	0,00%	0,00%	0,00%
32	Rohevarade suhtarvu varad kokku	0,00%	0,00%	0,00%	0,00%	0,00%	0,00%	0,00%	0,00%	32,12%	0,00%	0,00%	0,00%	0,00%	53,31%

Käibepõhine

		ag	ah	ai	aj	ak	al	am	an	ao	ap	aq	ar	as	at	au	av	aw
		Avalikustamiskuupäev T-1																
		Kliimamuutuste leevendamine (CCM)					Kliimamuutustega kohanemine (CCA)					Vesi ja mereressursid (WTR)				Ringmajandus (CE)		
% (võrreldes nimetajasse arvatud koguaraga)		Sellise arvesse võetud koguvara osakaal, millega rahastatakse taksonoomia alla kuuluvaid sektoreid (taksonoomias käsitletud)					Sellise arvesse võetud koguvara osakaal, millega rahastatakse taksonoomia alla kuuluvaid sektoreid (taksonoomias käsitletud)					Sellise arvesse võetud koguvara osakaal, millega rahastatakse taksonoomia alla kuuluvaid sektoreid (taksonoomias käsitletud)				Sellise arvesse võetud koguvara osakaal, millega rahastatakse taksonoomia alla kuuluvaid sektoreid (taksonoomias käsitletud)		
		Sellise arvesse võetud koguvara osakaal, millega rahastatakse taksonoomia alla kuuluvaid sektoreid (taksonoomiaga kooskõlas)					Sellise arvesse võetud koguvara osakaal, millega rahastatakse taksonoomia alla kuuluvaid sektoreid (taksonoomiaga kooskõlas)					Sellise arvesse võetud koguvara osakaal, millega rahastatakse taksonoomia alla kuuluvaid sektoreid (taksonoomiaga kooskõlas)				Sellise arvesse võetud koguvara osakaal, millega rahastatakse taksonoomia alla kuuluvaid sektoreid (taksonoomiaga kooskõlas)		
		Millest tulu kasutamine	Üleminekutegevused	Millest tootavad tegevused			Millest eriotstarbelised laenud	Millest tootavad tegevused				Millest tulu kasutamine	Millest tootavad tegevused			Millest tulu kasutamine	Millest tootavad tegevused	
	Rohevarade suhtarv - nii lugejasse kui ka nimetajasse arvatud varad																	
1	Laenud ja ettemaksud, võlaväärtpaberid ja kapitaliinstrumendid, mida ei hoita kauplemiseks ja mida võetakse arvesse rohevarade suhtarvu arvutamisel	87,41%	0,00%	0,00%	0,00%	0,00%	0,00%	0,00%	0,00%	0,00%	0,00%	0,00%	0,00%	0,00%	0,00%	0,00%	0,00%	0,00%
2	Finantsettevõtjad	38,00%	0,00%	0,00%	0,00%	0,00%	0,00%	0,00%	0,00%	0,00%	0,00%	0,00%	0,00%	0,00%	0,00%	0,00%	0,00%	0,00%
3	Krediidiasutused	38,00%	0,00%	0,00%	0,00%	0,00%	0,00%	0,00%	0,00%	0,00%	0,00%	0,00%	0,00%	0,00%	0,00%	0,00%	0,00%	0,00%
4	Laenud ja ettemaksud	0,00%	0,00%	0,00%	0,00%	0,00%	0,00%	0,00%	0,00%	0,00%	0,00%	0,00%	0,00%	0,00%	0,00%	0,00%	0,00%	0,00%
5	Võlaväärtpaberid, sealhulgas tulukasutus põhised	38,00%	0,00%	0,00%	0,00%	0,00%	0,00%	0,00%	0,00%	0,00%	0,00%	0,00%	0,00%	0,00%	0,00%	0,00%	0,00%	0,00%
6	Kapitaliinstrumendid	0,00%	0,00%		0,00%	0,00%	0,00%	0,00%	0,00%	0,00%	0,00%	0,00%		0,00%	0,00%	0,00%		0,00%
7	Muud finantsinstitutsioonid	0,00%	0,00%	0,00%	0,00%	0,00%	0,00%	0,00%	0,00%	0,00%	0,00%	0,00%	0,00%	0,00%	0,00%	0,00%	0,00%	0,00%
8	millest investimisühingud	0,00%	0,00%	0,00%	0,00%	0,00%	0,00%	0,00%	0,00%	0,00%	0,00%	0,00%	0,00%	0,00%	0,00%	0,00%	0,00%	0,00%
9	Laenud ja ettemaksud	0,00%	0,00%	0,00%	0,00%	0,00%	0,00%	0,00%	0,00%	0,00%	0,00%	0,00%	0,00%	0,00%	0,00%	0,00%	0,00%	0,00%
10	Võlaväärtpaberid, sealhulgas tulukasutus põhised	0,00%	0,00%	0,00%	0,00%	0,00%	0,00%	0,00%	0,00%	0,00%	0,00%	0,00%	0,00%	0,00%	0,00%	0,00%	0,00%	0,00%
11	Kapitaliinstrumendid	0,00%	0,00%		0,00%	0,00%	0,00%	0,00%	0,00%	0,00%	0,00%	0,00%		0,00%	0,00%	0,00%		0,00%
12	millest fondivalitsejad	0,00%	0,00%	0,00%	0,00%	0,00%	0,00%	0,00%	0,00%	0,00%	0,00%	0,00%	0,00%	0,00%	0,00%	0,00%	0,00%	0,00%
13	Laenud ja ettemaksud	0,00%	0,00%	0,00%	0,00%	0,00%	0,00%	0,00%	0,00%	0,00%	0,00%	0,00%	0,00%	0,00%	0,00%	0,00%	0,00%	0,00%
14	Võlaväärtpaberid, sealhulgas tulukasutus põhised	0,00%	0,00%	0,00%	0,00%	0,00%	0,00%	0,00%	0,00%	0,00%	0,00%	0,00%	0,00%	0,00%	0,00%	0,00%	0,00%	0,00%
15	Kapitaliinstrumendid	0,00%	0,00%		0,00%	0,00%	0,00%	0,00%	0,00%	0,00%	0,00%	0,00%		0,00%	0,00%	0,00%		0,00%
16	millest kindlustusandjad	0,00%	0,00%	0,00%	0,00%	0,00%	0,00%	0,00%	0,00%	0,00%	0,00%	0,00%	0,00%	0,00%	0,00%	0,00%	0,00%	0,00%
17	Laenud ja ettemaksud	0,00%	0,00%	0,00%	0,00%	0,00%	0,00%	0,00%	0,00%	0,00%	0,00%	0,00%	0,00%	0,00%	0,00%	0,00%	0,00%	0,00%
18	Võlaväärtpaberid, sealhulgas tulukasutus põhised	0,00%	0,00%	0,00%	0,00%	0,00%	0,00%	0,00%	0,00%	0,00%	0,00%	0,00%	0,00%	0,00%	0,00%	0,00%	0,00%	0,00%
19	Kapitaliinstrumendid	0,00%	0,00%		0,00%	0,00%	0,00%	0,00%	0,00%	0,00%	0,00%	0,00%		0,00%	0,00%	0,00%		0,00%
20	Mittefinantsettevõtjad	74,00%	0,00%	0,00%	0,00%	0,00%	0,00%	0,00%	0,00%	0,00%	0,00%	0,00%	0,00%	0,00%	0,00%	0,00%	0,00%	0,00%
21	Laenud ja ettemaksud	74,00%	0,00%	0,00%	0,00%	0,00%	0,00%	0,00%	0,00%	0,00%	0,00%	0,00%	0,00%	0,00%	0,00%	0,00%	0,00%	0,00%
22	Võlaväärtpaberid, sealhulgas tulukasutus põhised	0,00%	0,00%	0,00%	0,00%	0,00%	0,00%	0,00%	0,00%	0,00%	0,00%	0,00%	0,00%	0,00%	0,00%	0,00%	0,00%	0,00%
23	Kapitaliinstrumendid	0,00%	0,00%		0,00%	0,00%	0,00%	0,00%	0,00%	0,00%	0,00%	0,00%		0,00%	0,00%	0,00%		0,00%
24	Kodumajapidamised	92,09%	0,00%	0,00%	0,00%	0,00%	0,00%	0,00%	0,00%	0,00%					0,00%	0,00%	0,00%	0,00%
25	millest elamukinnisvaraga tagatud laenud	96,38%	0,00%	0,00%	0,00%	0,00%	0,00%	0,00%	0,00%	0,00%					0,00%	0,00%	0,00%	0,00%
26	millest hoonete renoveerimiseks antud laenud	0,00%	0,00%	0,00%	0,00%	0,00%	0,00%	0,00%	0,00%	0,00%					0,00%	0,00%	0,00%	0,00%
27	millest mootorsõidukilaenud	82,79%	0,00%	0,00%	0,00%	0,00%												
28	Kohalike omavalitsuste rahastamine	0,00%	0,00%	0,00%	0,00%	0,00%	0,00%	0,00%	0,00%	0,00%	0,00%	0,00%	0,00%	0,00%	0,00%	0,00%	0,00%	0,00%
29	Eluasemete rahastamine	0,00%	0,00%	0,00%	0,00%	0,00%	0,00%	0,00%	0,00%	0,00%	0,00%	0,00%	0,00%	0,00%	0,00%	0,00%	0,00%	0,00%
30	Muu kohaliku omavalitsuse rahastamine	0,00%	0,00%	0,00%	0,00%	0,00%	0,00%	0,00%	0,00%	0,00%	0,00%	0,00%	0,00%	0,00%	0,00%	0,00%	0,00%	0,00%
31	Valdusse võtmise teel saadud tagatised, elamu- ja äriskinnisvara	0,00%	0,00%	0,00%	0,00%	0,00%	0,00%	0,00%	0,00%	0,00%	0,00%	0,00%	0,00%	0,00%	0,00%	0,00%	0,00%	0,00%
32	Rohevarade suhtarvu varad kokku	33,44%	0,00%	0,00%	0,00%	0,00%	0,00%	0,00%	0,00%	0,00%	0,00%	0,00%	0,00%	0,00%	0,00%	0,00%	0,00%	0,00%

Käibepõhine

		ax	ay	az	ba	bb	bc	bd	be	bf	bg	bh	bi	bj	bk
		Saaste (PPC)			Elurikkus ja ökosüsteemid (BIO)			KOKKU (CCM + CCA + WTR + CE + PPC + BIO)							
% (võrreldes nimetajasse arvatud koguvaraga)		Sellise arvesse võetud koguvara osakaal, millega rahastatakse taksonoomia alla kuuluvaid sektoreid (taksonoomias käsitletud)			Sellise arvesse võetud koguvara osakaal, millega rahastatakse taksonoomia alla kuuluvaid sektoreid (taksonoomias käsitletud)			Sellise arvesse võetud koguvara osakaal, millega rahastatakse taksonoomia alla kuuluvaid sektoreid (taksonoomias käsitletud)						Kaetud koguvara osakaal	
		Sellise arvesse võetud koguvara osakaal, millega rahastatakse taksonoomia alla kuuluvaid sektoreid (taksonoomiaga kooskõlas)			Sellise arvesse võetud koguvara osakaal, millega rahastatakse taksonoomia alla kuuluvaid sektoreid (taksonoomiaga kooskõlas)			Sellise arvesse võetud koguvara osakaal, millega rahastatakse taksonoomia alla kuuluvaid sektoreid (taksonoomiaga kooskõlas)							
		Millest tulu kasutamine	Millest toetavad tegevused	Millest tulu kasutamine	Millest toetavad tegevused	Millest tulu kasutamine	Millest toetavad tegevused	Millest tulu kasutamine	Millest toetavad tegevused	Millest tulu kasutamine	Millest toetavad tegevused	Millest tulu kasutamine	Millest toetavad tegevused		
	Rohevarade suhtarv - nii lugejasse kui ka nimetajasse arvatud varad														
1	Laenuid ja ettemaksed, võlaväärtpaberid ja kapitaliinstrumendid, mida ei hoita kauplemiseks ja mida võetakse arvesse rohevarade suhtarvu arvutamisel	0,00%	0,00%	0,00%	0,00%	0,00%	0,00%	0,00%	0,00%	87,41%	0,00%	0,00%	0,00%	0,00%	19,26%
2	Finantsettevõtjad	0,00%	0,00%	0,00%	0,00%	0,00%	0,00%	0,00%	0,00%	38,00%	0,00%	0,00%	0,00%	0,00%	0,03%
3	Krediidiasutused	0,00%	0,00%	0,00%	0,00%	0,00%	0,00%	0,00%	0,00%	38,00%	0,00%	0,00%	0,00%	0,00%	0,03%
4	Laenuid ja ettemaksed	0,00%	0,00%	0,00%	0,00%	0,00%	0,00%	0,00%	0,00%	0,00%	0,00%	0,00%	0,00%	0,00%	0,00%
5	Võlaväärtpaberid, sealhulgas tulukasutus põhised	0,00%	0,00%	0,00%	0,00%	0,00%	0,00%	0,00%	0,00%	38,00%	0,00%	0,00%	0,00%	0,00%	0,03%
6	Kapitaliinstrumendid	0,00%	0,00%		0,00%	0,00%	0,00%	0,00%	0,00%	0,00%	0,00%		0,00%	0,00%	0,00%
7	Muud finantsinstitutsioonid	0,00%	0,00%	0,00%	0,00%	0,00%	0,00%	0,00%	0,00%	0,00%	0,00%	0,00%	0,00%	0,00%	0,00%
8	millest investeerimisühingud	0,00%	0,00%	0,00%	0,00%	0,00%	0,00%	0,00%	0,00%	0,00%	0,00%	0,00%	0,00%	0,00%	0,00%
9	Laenuid ja ettemaksed	0,00%	0,00%	0,00%	0,00%	0,00%	0,00%	0,00%	0,00%	0,00%	0,00%	0,00%	0,00%	0,00%	0,00%
10	Võlaväärtpaberid, sealhulgas tulukasutus põhised	0,00%	0,00%	0,00%	0,00%	0,00%	0,00%	0,00%	0,00%	0,00%	0,00%	0,00%	0,00%	0,00%	0,00%
11	Kapitaliinstrumendid	0,00%	0,00%		0,00%	0,00%	0,00%	0,00%	0,00%	0,00%	0,00%		0,00%	0,00%	0,00%
12	millest fondivalitsejad	0,00%	0,00%	0,00%	0,00%	0,00%	0,00%	0,00%	0,00%	0,00%	0,00%	0,00%	0,00%	0,00%	0,00%
13	Laenuid ja ettemaksed	0,00%	0,00%	0,00%	0,00%	0,00%	0,00%	0,00%	0,00%	0,00%	0,00%	0,00%	0,00%	0,00%	0,00%
14	Võlaväärtpaberid, sealhulgas tulukasutus põhised	0,00%	0,00%	0,00%	0,00%	0,00%	0,00%	0,00%	0,00%	0,00%	0,00%	0,00%	0,00%	0,00%	0,00%
15	Kapitaliinstrumendid	0,00%	0,00%		0,00%	0,00%	0,00%	0,00%	0,00%	0,00%	0,00%		0,00%	0,00%	0,00%
16	millest kindlustusandjad	0,00%	0,00%	0,00%	0,00%	0,00%	0,00%	0,00%	0,00%	0,00%	0,00%	0,00%	0,00%	0,00%	0,00%
17	Laenuid ja ettemaksed	0,00%	0,00%	0,00%	0,00%	0,00%	0,00%	0,00%	0,00%	0,00%	0,00%	0,00%	0,00%	0,00%	0,00%
18	Võlaväärtpaberid, sealhulgas tulukasutus põhised	0,00%	0,00%	0,00%	0,00%	0,00%	0,00%	0,00%	0,00%	0,00%	0,00%	0,00%	0,00%	0,00%	0,00%
19	Kapitaliinstrumendid	0,00%	0,00%		0,00%	0,00%	0,00%	0,00%	0,00%	0,00%	0,00%		0,00%	0,00%	0,00%
20	Mittefinantsettevõtjad	0,00%	0,00%	0,00%	0,00%	0,00%	0,00%	0,00%	0,00%	74,00%	0,00%	0,00%	0,00%	0,00%	0,00%
21	Laenuid ja ettemaksed	0,00%	0,00%	0,00%	0,00%	0,00%	0,00%	0,00%	0,00%	74,00%	0,00%	0,00%	0,00%	0,00%	0,00%
22	Võlaväärtpaberid, sealhulgas tulukasutus põhised	0,00%	0,00%	0,00%	0,00%	0,00%	0,00%	0,00%	0,00%	0,00%	0,00%	0,00%	0,00%	0,00%	0,00%
23	Kapitaliinstrumendid	0,00%	0,00%		0,00%	0,00%	0,00%	0,00%	0,00%	0,00%	0,00%		0,00%	0,00%	0,00%
24	Kodumajapidamised									92,09%	0,00%	0,00%	0,00%	0,00%	18,26%
25	millest elamukinnisvaraga tagatud laenuid									96,38%	0,00%	0,00%	0,00%	0,00%	17,07%
26	millest hoonete renoveerimiseks antud laenuid									0,00%	0,00%	0,00%	0,00%	0,00%	0,00%
27	millest mootorsõidukilaenuid									82,79%	0,00%	0,00%	0,00%	0,00%	0,44%
28	Kohalike omavalitsuste rahastamine	0,00%	0,00%	0,00%	0,00%	0,00%	0,00%	0,00%	0,00%	0,00%	0,00%	0,00%	0,00%	0,00%	0,96%
29	Eluasemete rahastamine	0,00%	0,00%	0,00%	0,00%	0,00%	0,00%	0,00%	0,00%	0,00%	0,00%	0,00%	0,00%	0,00%	0,00%
30	Muu kohaliku omavalitsuse rahastamine	0,00%	0,00%	0,00%	0,00%	0,00%	0,00%	0,00%	0,00%	0,00%	0,00%	0,00%	0,00%	0,00%	0,96%
31	Valdusse võtmise teel saadud tagatised: elamu- ja ärikinnisvara	0,00%	0,00%	0,00%	0,00%	0,00%	0,00%	0,00%	0,00%	0,00%	0,00%	0,00%	0,00%	0,00%	0,00%
32	Rohevarade suhtarvu varad kokku	0,00%	0,00%	0,00%	0,00%	0,00%	0,00%	0,00%	0,00%	33,44%	0,00%	0,00%	0,00%	0,00%	50,34%

Kapitalikulude põhine

		a	b	c	d	e	f	g	h	i	j	k	l	m	n	o	p	q	
		Avalikustamiskuupäev T																	
		Kliimamuutuste leevendamine (CCM)					Kliimamuutustega kohanemine (CCA)					Vesi ja mereressursid (WTR)					Ringmajandus (CE)		
		Sellise arvesse võetud koguvara osakaal, millega rahastatakse taksonoomia alla kuuluvaid sektoreid (taksonoomias käsitletud)					Sellise arvesse võetud koguvara osakaal, millega rahastatakse taksonoomia alla kuuluvaid sektoreid (taksonoomias käsitletud)					Sellise arvesse võetud koguvara osakaal, millega rahastatakse taksonoomia alla kuuluvaid sektoreid (taksonoomias käsitletud)					Sellise arvesse võetud koguvara osakaal, millega rahastatakse taksonoomia alla kuuluvaid sektoreid (taksonoomias käsitletud)		
		Sellise arvesse võetud koguvara osakaal, millega rahastatakse taksonoomia alla kuuluvaid sektoreid (taksonoomiaga kooskõlas)					Sellise arvesse võetud koguvara osakaal, millega rahastatakse taksonoomia alla kuuluvaid sektoreid (taksonoomiaga kooskõlas)					Sellise arvesse võetud koguvara osakaal, millega rahastatakse taksonoomia alla kuuluvaid sektoreid (taksonoomiaga kooskõlas)					Sellise arvesse võetud koguvara osakaal, millega rahastatakse taksonoomia alla kuuluvaid sektoreid (taksonoomiaga kooskõlas)		
		Millest tulu kasutamine			Millest toetavad tegevused		Millest eriotstarbelised laenud			Millest toetavad tegevused		Millest tulu kasutamine		Millest toetavad tegevused		Millest tulu kasutamine		Millest toetavad tegevused	
%		(võrreldes nimetajasse arvatud koguvaraga)																	
Rohevarade suhtarvu - nii lugejasse kui ka nimetajasse arvatud varad																			
1	Laenud ja ettemaksud, võlaväärtpaberid ja kapitaliinstrumendid, mida ei hoita kauplemiseks ja mida võetakse arvesse rohevarade suhtarvu arvutamisel	86,62%	0,02%	0,00%	0,00%	0,00%	0,00%	0,00%	0,00%	0,00%	0,00%	0,00%	0,00%	0,00%	0,00%	0,00%	0,00%	0,00%	0,00%
2	Finantsettevõtjad	49,70%	2,70%	2,70%	0,00%	0,00%	0,00%	0,00%	0,00%	0,00%	0,00%	0,00%	0,00%	0,00%	0,00%	0,00%	0,00%	0,00%	0,00%
3	Krediidiasutused	49,70%	2,70%	2,70%	0,00%	0,00%	0,00%	0,00%	0,00%	0,00%	0,00%	0,00%	0,00%	0,00%	0,00%	0,00%	0,00%	0,00%	0,00%
4	Laenud ja ettemaksud	0,00%	0,00%	0,00%	0,00%	0,00%	0,00%	0,00%	0,00%	0,00%	0,00%	0,00%	0,00%	0,00%	0,00%	0,00%	0,00%	0,00%	0,00%
5	Võlaväärtpaberid, sealhulgas tulukasutus põhised	49,70%	2,70%	2,70%	0,00%	0,00%	0,00%	0,00%	0,00%	0,00%	0,00%	0,00%	0,00%	0,00%	0,00%	0,00%	0,00%	0,00%	0,00%
6	Kapitaliinstrumendid	0,00%	0,00%	0,00%	0,00%	0,00%	0,00%	0,00%	0,00%	0,00%	0,00%	0,00%	0,00%	0,00%	0,00%	0,00%	0,00%	0,00%	0,00%
7	Muud finantsinstitutsioonid	0,00%	0,00%	0,00%	0,00%	0,00%	0,00%	0,00%	0,00%	0,00%	0,00%	0,00%	0,00%	0,00%	0,00%	0,00%	0,00%	0,00%	0,00%
8	millest investimisühingud	0,00%	0,00%	0,00%	0,00%	0,00%	0,00%	0,00%	0,00%	0,00%	0,00%	0,00%	0,00%	0,00%	0,00%	0,00%	0,00%	0,00%	0,00%
9	Laenud ja ettemaksud	0,00%	0,00%	0,00%	0,00%	0,00%	0,00%	0,00%	0,00%	0,00%	0,00%	0,00%	0,00%	0,00%	0,00%	0,00%	0,00%	0,00%	0,00%
10	Võlaväärtpaberid, sealhulgas tulukasutus põhised	0,00%	0,00%	0,00%	0,00%	0,00%	0,00%	0,00%	0,00%	0,00%	0,00%	0,00%	0,00%	0,00%	0,00%	0,00%	0,00%	0,00%	0,00%
11	Kapitaliinstrumendid	0,00%	0,00%	0,00%	0,00%	0,00%	0,00%	0,00%	0,00%	0,00%	0,00%	0,00%	0,00%	0,00%	0,00%	0,00%	0,00%	0,00%	0,00%
12	millest fondivalitsejad	0,00%	0,00%	0,00%	0,00%	0,00%	0,00%	0,00%	0,00%	0,00%	0,00%	0,00%	0,00%	0,00%	0,00%	0,00%	0,00%	0,00%	0,00%
13	Laenud ja ettemaksud	0,00%	0,00%	0,00%	0,00%	0,00%	0,00%	0,00%	0,00%	0,00%	0,00%	0,00%	0,00%	0,00%	0,00%	0,00%	0,00%	0,00%	0,00%
14	Võlaväärtpaberid, sealhulgas tulukasutus põhised	0,00%	0,00%	0,00%	0,00%	0,00%	0,00%	0,00%	0,00%	0,00%	0,00%	0,00%	0,00%	0,00%	0,00%	0,00%	0,00%	0,00%	0,00%
15	Kapitaliinstrumendid	0,00%	0,00%	0,00%	0,00%	0,00%	0,00%	0,00%	0,00%	0,00%	0,00%	0,00%	0,00%	0,00%	0,00%	0,00%	0,00%	0,00%	0,00%
16	millest kindlustusandjad	0,00%	0,00%	0,00%	0,00%	0,00%	0,00%	0,00%	0,00%	0,00%	0,00%	0,00%	0,00%	0,00%	0,00%	0,00%	0,00%	0,00%	0,00%
17	Laenud ja ettemaksud	0,00%	0,00%	0,00%	0,00%	0,00%	0,00%	0,00%	0,00%	0,00%	0,00%	0,00%	0,00%	0,00%	0,00%	0,00%	0,00%	0,00%	0,00%
18	Võlaväärtpaberid, sealhulgas tulukasutus põhised	0,00%	0,00%	0,00%	0,00%	0,00%	0,00%	0,00%	0,00%	0,00%	0,00%	0,00%	0,00%	0,00%	0,00%	0,00%	0,00%	0,00%	0,00%
19	Kapitaliinstrumendid	0,00%	0,00%	0,00%	0,00%	0,00%	0,00%	0,00%	0,00%	0,00%	0,00%	0,00%	0,00%	0,00%	0,00%	0,00%	0,00%	0,00%	0,00%
20	Mittefinantsettevõtjad	1,23%	0,57%	0,00%	0,00%	0,12%	0,00%	0,00%	0,00%	0,00%	0,00%	0,00%	0,00%	0,00%	0,00%	0,00%	0,00%	0,00%	0,00%
21	Laenud ja ettemaksud	1,23%	0,57%	0,00%	0,00%	0,12%	0,00%	0,00%	0,00%	0,00%	0,00%	0,00%	0,00%	0,00%	0,00%	0,00%	0,00%	0,00%	0,00%
22	Võlaväärtpaberid, sealhulgas tulukasutus põhised	0,00%	0,00%	0,00%	0,00%	0,00%	0,00%	0,00%	0,00%	0,00%	0,00%	0,00%	0,00%	0,00%	0,00%	0,00%	0,00%	0,00%	0,00%
23	Kapitaliinstrumendid	0,00%	0,00%	0,00%	0,00%	0,00%	0,00%	0,00%	0,00%	0,00%	0,00%	0,00%	0,00%	0,00%	0,00%	0,00%	0,00%	0,00%	0,00%
24	Kodumajapidamised	92,19%	0,00%	0,00%	0,00%	0,00%	0,00%	0,00%	0,00%	0,00%	0,00%	0,00%	0,00%	0,00%	0,00%	0,00%	0,00%	0,00%	0,00%
25	millest elamukinnisvaraga tagatud laenud	97,04%	0,00%	0,00%	0,00%	0,00%	0,00%	0,00%	0,00%	0,00%	0,00%	0,00%	0,00%	0,00%	0,00%	0,00%	0,00%	0,00%	0,00%
26	millest hoonete renoveerimiseks antud laenud	0,00%	0,00%	0,00%	0,00%	0,00%	0,00%	0,00%	0,00%	0,00%	0,00%	0,00%	0,00%	0,00%	0,00%	0,00%	0,00%	0,00%	0,00%
27	millest mootorsõidukilaenud	94,53%	0,00%	0,00%	0,00%	0,00%	0,00%	0,00%	0,00%	0,00%	0,00%	0,00%	0,00%	0,00%	0,00%	0,00%	0,00%	0,00%	0,00%
28	Kohalike omavalitsuste rahastamine	0,00%	0,00%	0,00%	0,00%	0,00%	0,00%	0,00%	0,00%	0,00%	0,00%	0,00%	0,00%	0,00%	0,00%	0,00%	0,00%	0,00%	0,00%
29	Eluasemete rahastamine	0,00%	0,00%	0,00%	0,00%	0,00%	0,00%	0,00%	0,00%	0,00%	0,00%	0,00%	0,00%	0,00%	0,00%	0,00%	0,00%	0,00%	0,00%
30	Muu kohaliku omavalitsuse rahastamine	0,00%	0,00%	0,00%	0,00%	0,00%	0,00%	0,00%	0,00%	0,00%	0,00%	0,00%	0,00%	0,00%	0,00%	0,00%	0,00%	0,00%	0,00%
31	Valdusse võtmise teel saadud tagatised: elamu- ja ärikinnisvara	0,00%	0,00%	0,00%	0,00%	0,00%	0,00%	0,00%	0,00%	0,00%	0,00%	0,00%	0,00%	0,00%	0,00%	0,00%	0,00%	0,00%	0,00%
32	Rohevarade suhtarvu kokku	32,08%	0,01%	0,00%	0,00%	0,00%	0,00%	0,00%	0,00%	0,00%	0,00%	0,00%	0,00%	0,00%	0,00%	0,00%	0,00%	0,00%	0,00%

Kapitalikulude põhine

		r	s	t	u	v	w	x	z	aa	ab	ac	ad	ae	af
		Saaste (PPC)			Elurikkus ja ökosüsteemid (BIO)			KOKKU (CCM + CCA + WTR + CE + PPC + BIO)							
% (võrreldes nimetajasse arvatud koguvaraga)		Sellise arvesse võetud koguvara osakaal, millega rahastatakse taksonoomia alla kuuluvaid sektoreid (taksonoomias käsitletud)			Sellise arvesse võetud koguvara osakaal, millega rahastatakse taksonoomia alla kuuluvaid sektoreid (taksonoomias käsitletud)			Sellise arvesse võetud koguvara osakaal, millega rahastatakse taksonoomia alla kuuluvaid sektoreid (taksonoomias käsitletud)					Kaetud koguvara osakaal		
		Sellise arvesse võetud koguvara osakaal, millega rahastatakse taksonoomia alla kuuluvaid sektoreid (taksonoomiaga kooskõlas)		Sellise arvesse võetud koguvara osakaal, millega rahastatakse taksonoomia alla kuuluvaid sektoreid (taksonoomiaga kooskõlas)		Sellise arvesse võetud koguvara osakaal, millega rahastatakse taksonoomia alla kuuluvaid sektoreid (taksonoomiaga kooskõlas)									
		Millest tulu kasutamine		Millest toetavad tegevused		Millest tulu kasutamine		Millest toetavad tegevused		Millest tulu kasutamine		Millest toetavad tegevused			
	Rohevarade suhtarv - nii lugejasse kui ka nimetajasse arvatud varad														
1	Laenuid ja ettemaksed, võlaväärtpaberid ja kapitaliinstrumendid, mida ei hoita kauplemiseks ja mida võetakse arvesse rohevarade suhtarvu arvutamisel	0,00%	0,00%	0,00%	0,00%	0,00%	0,00%	0,00%	0,00%	86,62%	0,02%	0,00%	0,00%	0,00%	19,74%
2	Finantsettevõtjad	0,00%	0,00%	0,00%	0,00%	0,00%	0,00%	0,00%	0,00%	49,70%	2,70%	2,70%	0,00%	0,00%	0,02%
3	Krediidiasutused	0,00%	0,00%	0,00%	0,00%	0,00%	0,00%	0,00%	0,00%	49,70%	2,70%	2,70%	0,00%	0,00%	0,02%
4	Laenuid ja ettemaksed	0,00%	0,00%	0,00%	0,00%	0,00%	0,00%	0,00%	0,00%	0,00%	0,00%	0,00%	0,00%	0,00%	0,00%
5	Võlaväärtpaberid, sealhulgas tulukasutus põhised	0,00%	0,00%	0,00%	0,00%	0,00%	0,00%	0,00%	0,00%	49,70%	2,70%	2,70%	0,00%	0,00%	0,02%
6	Kapitaliinstrumendid	0,00%	0,00%		0,00%	0,00%	0,00%	0,00%	0,00%	0,00%	0,00%		0,00%	0,00%	0,00%
7	Muud finantsinstitutsioonid	0,00%	0,00%	0,00%	0,00%	0,00%	0,00%	0,00%	0,00%	0,00%	0,00%	0,00%	0,00%	0,00%	0,00%
8	millest investeerimisühingud	0,00%	0,00%	0,00%	0,00%	0,00%	0,00%	0,00%	0,00%	0,00%	0,00%	0,00%	0,00%	0,00%	0,00%
9	Laenuid ja ettemaksed	0,00%	0,00%	0,00%	0,00%	0,00%	0,00%	0,00%	0,00%	0,00%	0,00%	0,00%	0,00%	0,00%	0,00%
10	Võlaväärtpaberid, sealhulgas tulukasutus põhised	0,00%	0,00%	0,00%	0,00%	0,00%	0,00%	0,00%	0,00%	0,00%	0,00%	0,00%	0,00%	0,00%	0,00%
11	Kapitaliinstrumendid	0,00%	0,00%		0,00%	0,00%	0,00%	0,00%	0,00%	0,00%	0,00%		0,00%	0,00%	0,00%
12	millest fondivalitsejad	0,00%	0,00%	0,00%	0,00%	0,00%	0,00%	0,00%	0,00%	0,00%	0,00%	0,00%	0,00%	0,00%	0,00%
13	Laenuid ja ettemaksed	0,00%	0,00%	0,00%	0,00%	0,00%	0,00%	0,00%	0,00%	0,00%	0,00%	0,00%	0,00%	0,00%	0,00%
14	Võlaväärtpaberid, sealhulgas tulukasutus põhised	0,00%	0,00%	0,00%	0,00%	0,00%	0,00%	0,00%	0,00%	0,00%	0,00%	0,00%	0,00%	0,00%	0,00%
15	Kapitaliinstrumendid	0,00%	0,00%		0,00%	0,00%	0,00%	0,00%	0,00%	0,00%	0,00%		0,00%	0,00%	0,00%
16	millest kindlustusandjad	0,00%	0,00%	0,00%	0,00%	0,00%	0,00%	0,00%	0,00%	0,00%	0,00%	0,00%	0,00%	0,00%	0,00%
17	Laenuid ja ettemaksed	0,00%	0,00%	0,00%	0,00%	0,00%	0,00%	0,00%	0,00%	0,00%	0,00%	0,00%	0,00%	0,00%	0,00%
18	Võlaväärtpaberid, sealhulgas tulukasutus põhised	0,00%	0,00%	0,00%	0,00%	0,00%	0,00%	0,00%	0,00%	0,00%	0,00%	0,00%	0,00%	0,00%	0,00%
19	Kapitaliinstrumendid	0,00%	0,00%		0,00%	0,00%	0,00%	0,00%	0,00%	0,00%	0,00%		0,00%	0,00%	0,00%
20	Mittefinantsettevõtjad	0,00%	0,00%	0,00%	0,00%	0,00%	0,00%	0,00%	0,00%	1,21%	0,57%	0,00%	0,00%	0,12%	0,58%
21	Laenuid ja ettemaksed	0,00%	0,00%	0,00%	0,00%	0,00%	0,00%	0,00%	0,00%	1,21%	0,57%	0,00%	0,00%	0,12%	0,58%
22	Võlaväärtpaberid, sealhulgas tulukasutus põhised	0,00%	0,00%	0,00%	0,00%	0,00%	0,00%	0,00%	0,00%	0,00%	0,00%	0,00%	0,00%	0,00%	0,00%
23	Kapitaliinstrumendid	0,00%	0,00%		0,00%	0,00%	0,00%	0,00%	0,00%	0,00%	0,00%		0,00%	0,00%	0,00%
24	Kodumajapidamised									92,19%	0,00%	0,00%	0,00%	0,00%	18,53%
25	millest elamukinnisvaraga tagatud laenuid									97,04%	0,00%	0,00%	0,00%	0,00%	17,22%
26	millest hoonete renoveerimiseks antud laenuid									0,00%	0,00%	0,00%	0,00%	0,00%	0,00%
27	millest mootorsõidukilaenuid									94,53%	0,00%	0,00%	0,00%	0,00%	0,40%
28	Kohalike omavalitsuste rahastamine	0,00%	0,00%	0,00%	0,00%	0,00%	0,00%	0,00%	0,00%	0,00%	0,00%	0,00%	0,00%	0,00%	0,61%
29	Eluasemete rahastamine	0,00%	0,00%	0,00%	0,00%	0,00%	0,00%	0,00%	0,00%	0,00%	0,00%	0,00%	0,00%	0,00%	0,00%
30	Muu kohaliku omavalitsuse rahastamine	0,00%	0,00%	0,00%	0,00%	0,00%	0,00%	0,00%	0,00%	0,00%	0,00%	0,00%	0,00%	0,00%	0,61%
31	Valdusse võtmise teel saadud tagatised: elamu- ja ärikinnisvara	0,00%	0,00%	0,00%	0,00%	0,00%	0,00%	0,00%	0,00%	0,00%	0,00%	0,00%	0,00%	0,00%	0,00%
32	Rohevarade suhtarvu varad kokku	0,00%	0,00%	0,00%	0,00%	0,00%	0,00%	0,00%	0,00%	32,08%	0,01%	0,00%	0,00%	0,00%	53,31%

Kapitalikulude põhine

	ag	ah	ai	aj	ak	al	am	an	ao	ap	aq	ar	as	at	au	av	aw
% (võrreldes nimetajasse arvatud koguväraga)	Avalikustamiskuupäev T-1																
	Kliimamuutuste leevendamine (CCM)					Kliimamuutustega kohanemine (CCA)					Vesi ja mereressursid (WTR)				Ringmajandus (CE)		
	Sellise arvesse võetud koguvära osakaal, millega rahastatakse taksonoomia alla kuuluvaid sektoreid (taksonoomias käsitletud)					Sellise arvesse võetud koguvära osakaal, millega rahastatakse taksonoomia alla kuuluvaid sektoreid (taksonoomias käsitletud)					Sellise arvesse võetud koguvära osakaal, millega rahastatakse taksonoomia alla kuuluvaid sektoreid (taksonoomias käsitletud)				Sellise arvesse võetud koguvära osakaal, millega rahastatakse taksonoomia alla kuuluvaid sektoreid (taksonoomias käsitletud)		
	Sellise arvesse võetud koguvära osakaal, millega rahastatakse taksonoomia alla kuuluvaid sektoreid (taksonoomiaga kooskõlas)					Sellise arvesse võetud koguvära osakaal, millega rahastatakse taksonoomia alla kuuluvaid sektoreid (taksonoomiaga kooskõlas)					Sellise arvesse võetud koguvära osakaal, millega rahastatakse taksonoomia alla kuuluvaid sektoreid (taksonoomiaga kooskõlas)				Sellise arvesse võetud koguvära osakaal, millega rahastatakse taksonoomia alla kuuluvaid sektoreid (taksonoomiaga kooskõlas)		
			Millest tulu kasutamine	Millest üleminekutegevused	Millest toetavad tegevused			Millest eriotstarbelised laenud	Millest toetavad tegevused			Millest tulu kasutamine	Millest toetavad tegevused			Millest tulu kasutamine	Millest toetavad tegevused
	Rohevarade suhtarv - nii lugejasse kui ka nimetajasse arvatud varad																
1	Laenuid ja ettemaksed, võlaväärt-paberid ja kapitalinstrumendid, mida ei hoita kauplemiseks ja mida võetakse arvesse rohevara-de suhtarvu arvutamisel	87,40%	0,00%	0,00%	0,00%	0,00%	0,00%	0,00%	0,00%	0,00%	0,00%	0,00%	0,00%	0,00%	0,00%	0,00%	0,00%
2	Finantsettevõtjad	38,10%	0,00%	0,00%	0,00%	0,00%	0,00%	0,00%	0,00%	0,00%	0,00%	0,00%	0,00%	0,00%	0,00%	0,00%	0,00%
3	Krediidiasutused	38,10%	0,00%	0,00%	0,00%	0,00%	0,00%	0,00%	0,00%	0,00%	0,00%	0,00%	0,00%	0,00%	0,00%	0,00%	0,00%
4	Laenuid ja ettemaksed	0,00%	0,00%	0,00%	0,00%	0,00%	0,00%	0,00%	0,00%	0,00%	0,00%	0,00%	0,00%	0,00%	0,00%	0,00%	0,00%
5	Võlaväärtpaberid, sealhulgas tulukasutus põhised	38,10%	0,00%	0,00%	0,00%	0,00%	0,00%	0,00%	0,00%	0,00%	0,00%	0,00%	0,00%	0,00%	0,00%	0,00%	0,00%
6	Kapitalinstrumendid	0,00%	0,00%		0,00%	0,00%	0,00%		0,00%	0,00%	0,00%		0,00%	0,00%	0,00%		0,00%
7	Muud finantsinstitutsioonid	0,00%	0,00%	0,00%	0,00%	0,00%	0,00%	0,00%	0,00%	0,00%	0,00%	0,00%	0,00%	0,00%	0,00%	0,00%	0,00%
8	millest investeerimisühingud	0,00%	0,00%	0,00%	0,00%	0,00%	0,00%	0,00%	0,00%	0,00%	0,00%	0,00%	0,00%	0,00%	0,00%	0,00%	0,00%
9	Laenuid ja ettemaksed	0,00%	0,00%	0,00%	0,00%	0,00%	0,00%	0,00%	0,00%	0,00%	0,00%	0,00%	0,00%	0,00%	0,00%	0,00%	0,00%
10	Võlaväärtpaberid, sealhulgas tulukasutus põhised	0,00%	0,00%	0,00%	0,00%	0,00%	0,00%	0,00%	0,00%	0,00%	0,00%	0,00%	0,00%	0,00%	0,00%	0,00%	0,00%
11	Kapitalinstrumendid	0,00%	0,00%		0,00%	0,00%	0,00%		0,00%	0,00%	0,00%		0,00%	0,00%	0,00%		0,00%
12	millest fondivalitsejad	0,00%	0,00%	0,00%	0,00%	0,00%	0,00%	0,00%	0,00%	0,00%	0,00%	0,00%	0,00%	0,00%	0,00%	0,00%	0,00%
13	Laenuid ja ettemaksed	0,00%	0,00%	0,00%	0,00%	0,00%	0,00%	0,00%	0,00%	0,00%	0,00%	0,00%	0,00%	0,00%	0,00%	0,00%	0,00%
14	Võlaväärtpaberid, sealhulgas tulukasutus põhised	0,00%	0,00%	0,00%	0,00%	0,00%	0,00%	0,00%	0,00%	0,00%	0,00%	0,00%	0,00%	0,00%	0,00%	0,00%	0,00%
15	Kapitalinstrumendid	0,00%	0,00%		0,00%	0,00%	0,00%		0,00%	0,00%	0,00%		0,00%	0,00%	0,00%		0,00%
16	millest kindlustusandjad	0,00%	0,00%	0,00%	0,00%	0,00%	0,00%	0,00%	0,00%	0,00%	0,00%	0,00%	0,00%	0,00%	0,00%	0,00%	0,00%
17	Laenuid ja ettemaksed	0,00%	0,00%	0,00%	0,00%	0,00%	0,00%	0,00%	0,00%	0,00%	0,00%	0,00%	0,00%	0,00%	0,00%	0,00%	0,00%
18	Võlaväärtpaberid, sealhulgas tulukasutus põhised	0,00%	0,00%	0,00%	0,00%	0,00%	0,00%	0,00%	0,00%	0,00%	0,00%	0,00%	0,00%	0,00%	0,00%	0,00%	0,00%
19	Kapitalinstrumendid	0,00%	0,00%		0,00%	0,00%	0,00%		0,00%	0,00%	0,00%		0,00%	0,00%	0,00%		0,00%
20	Mittefinantsettevõtjad	44,00%	0,00%	0,00%	0,00%	0,00%	0,00%	0,00%	0,00%	0,00%	0,00%	0,00%	0,00%	0,00%	0,00%	0,00%	0,00%
21	Laenuid ja ettemaksed	44,00%	0,00%	0,00%	0,00%	0,00%	0,00%	0,00%	0,00%	0,00%	0,00%	0,00%	0,00%	0,00%	0,00%	0,00%	0,00%
22	Võlaväärtpaberid, sealhulgas tulukasutus põhised	0,00%	0,00%	0,00%	0,00%	0,00%	0,00%	0,00%	0,00%	0,00%	0,00%	0,00%	0,00%	0,00%	0,00%	0,00%	0,00%
23	Kapitalinstrumendid	0,00%	0,00%		0,00%	0,00%	0,00%		0,00%	0,00%	0,00%		0,00%	0,00%	0,00%		0,00%
24	Kodumajapidamised	92,09%	0,00%	0,00%	0,00%	0,00%	0,00%	0,00%	0,00%					0,00%	0,00%	0,00%	0,00%
25	millest elamukinnisvaraga tagatud laenuid	96,36%	0,00%	0,00%	0,00%	0,00%	0,00%	0,00%	0,00%					0,00%	0,00%	0,00%	0,00%
26	millest hoonete renoveerimiseks antud laenuid	0,00%	0,00%	0,00%	0,00%	0,00%	0,00%	0,00%	0,00%					0,00%	0,00%	0,00%	0,00%
27	millest mootorsõidukilaenuid	82,79%	0,00%	0,00%	0,00%												
28	Kohalike omavalitsuste rahastamine	0,00%	0,00%	0,00%	0,00%	0,00%	0,00%	0,00%	0,00%	0,00%	0,00%	0,00%	0,00%	0,00%	0,00%	0,00%	0,00%
29	Eluasemete rahastamine	0,00%	0,00%	0,00%	0,00%	0,00%	0,00%	0,00%	0,00%	0,00%	0,00%	0,00%	0,00%	0,00%	0,00%	0,00%	0,00%
30	Muu kohaliku omavalitsuse rahastamine	0,00%	0,00%	0,00%	0,00%	0,00%	0,00%	0,00%	0,00%	0,00%	0,00%	0,00%	0,00%	0,00%	0,00%	0,00%	0,00%
31	Valdusse võtmise teel saadud tagatised: elamu- ja ärikinnisvara	0,00%	0,00%	0,00%	0,00%	0,00%	0,00%	0,00%	0,00%	0,00%	0,00%	0,00%	0,00%	0,00%	0,00%	0,00%	0,00%
32	Rohevarade suhtarvu varad kokku	33,44%	0,00%	0,00%	0,00%	0,00%	0,00%	0,00%	0,00%	0,00%	0,00%	0,00%	0,00%	0,00%	0,00%	0,00%	0,00%

Kapitalikulude põhine

		ax	ay	az	ba	bb	bc	bd	be	bf	bg	bh	bi	bj	bk
		Saaste (PPC)				Elurikkus ja ökosüsteemid (BIO)				KOKKU (CCM + CCA + WTR + CE + PPC + BIO)					
% (võrreldes nimetajasse arvatud koguaraga)		Sellise arvesse võetud koguvara osakaal, millega rahastatakse taksonoomia alla kuuluvaid sektoreid (taksonoomias käsitletud)				Sellise arvesse võetud koguvara osakaal, millega rahastatakse taksonoomia alla kuuluvaid sektoreid (taksonoomias käsitletud)				Sellise arvesse võetud koguvara osakaal, millega rahastatakse taksonoomia alla kuuluvaid sektoreid (taksonoomias käsitletud)				Käetud koguvara osakaal	
		Sellise arvesse võetud koguvara osakaal, millega rahastatakse taksonoomia alla kuuluvaid sektoreid (taksonoomiaga kooskõlas)				Sellise arvesse võetud koguvara osakaal, millega rahastatakse taksonoomia alla kuuluvaid sektoreid (taksonoomiaga kooskõlas)				Sellise arvesse võetud koguvara osakaal, millega rahastatakse taksonoomia alla kuuluvaid sektoreid (taksonoomiaga kooskõlas)					
		Millest tulu kasutamine	Millest toetavad tegevused			Millest tulu kasutamine	Millest toetavad tegevused			Millest tulu kasutamine	Millest toetavad tegevused				
	Rohevarade suhtarv - nii lugejasse kui ka nimetajasse arvatud varad														
1	Laenuid ja ettemaksud, võlaväärtpaberid ja kapitaliinstrumendid, mida ei hoita kauplemiseks ja mida võetakse arvesse rohevarade suhtarvu arvutamisel	0,00%	0,00%	0,00%	0,00%	0,00%	0,00%	0,00%	0,00%	87,40%	0,00%	0,00%	0,00%	0,00%	19,26%
2	Finantsettevõtjad	0,00%	0,00%	0,00%	0,00%	0,00%	0,00%	0,00%	0,00%	38,10%	0,00%	0,00%	0,00%	0,00%	0,03%
3	Krediidiasutused	0,00%	0,00%	0,00%	0,00%	0,00%	0,00%	0,00%	0,00%	38,10%	0,00%	0,00%	0,00%	0,00%	0,03%
4	Laenuid ja ettemaksud	0,00%	0,00%	0,00%	0,00%	0,00%	0,00%	0,00%	0,00%	0,00%	0,00%	0,00%	0,00%	0,00%	0,00%
5	Võlaväärtpaberid, sealhulgas tulukasutus põhised	0,00%	0,00%	0,00%	0,00%	0,00%	0,00%	0,00%	0,00%	38,10%	0,00%	0,00%	0,00%	0,00%	0,03%
6	Kapitaliinstrumendid	0,00%	0,00%		0,00%	0,00%	0,00%		0,00%	0,00%	0,00%		0,00%	0,00%	0,00%
7	Muud finantsinstitutsioonid	0,00%	0,00%	0,00%	0,00%	0,00%	0,00%	0,00%	0,00%	0,00%	0,00%	0,00%	0,00%	0,00%	0,00%
8	millest investeerimisühingud	0,00%	0,00%	0,00%	0,00%	0,00%	0,00%	0,00%	0,00%	0,00%	0,00%	0,00%	0,00%	0,00%	0,00%
9	Laenuid ja ettemaksud	0,00%	0,00%	0,00%	0,00%	0,00%	0,00%	0,00%	0,00%	0,00%	0,00%	0,00%	0,00%	0,00%	0,00%
10	Võlaväärtpaberid, sealhulgas tulukasutus põhised	0,00%	0,00%	0,00%	0,00%	0,00%	0,00%	0,00%	0,00%	0,00%	0,00%	0,00%	0,00%	0,00%	0,00%
11	Kapitaliinstrumendid	0,00%	0,00%		0,00%	0,00%	0,00%		0,00%	0,00%	0,00%		0,00%	0,00%	0,00%
12	millest fondivalitsejad	0,00%	0,00%	0,00%	0,00%	0,00%	0,00%	0,00%	0,00%	0,00%	0,00%	0,00%	0,00%	0,00%	0,00%
13	Laenuid ja ettemaksud	0,00%	0,00%	0,00%	0,00%	0,00%	0,00%	0,00%	0,00%	0,00%	0,00%	0,00%	0,00%	0,00%	0,00%
14	Võlaväärtpaberid, sealhulgas tulukasutus põhised	0,00%	0,00%	0,00%	0,00%	0,00%	0,00%	0,00%	0,00%	0,00%	0,00%	0,00%	0,00%	0,00%	0,00%
15	Kapitaliinstrumendid	0,00%	0,00%		0,00%	0,00%	0,00%		0,00%	0,00%	0,00%		0,00%	0,00%	0,00%
16	millest kindlustusandjad	0,00%	0,00%	0,00%	0,00%	0,00%	0,00%	0,00%	0,00%	0,00%	0,00%	0,00%	0,00%	0,00%	0,00%
17	Laenuid ja ettemaksud	0,00%	0,00%	0,00%	0,00%	0,00%	0,00%	0,00%	0,00%	0,00%	0,00%	0,00%	0,00%	0,00%	0,00%
18	Võlaväärtpaberid, sealhulgas tulukasutus põhised	0,00%	0,00%	0,00%	0,00%	0,00%	0,00%	0,00%	0,00%	0,00%	0,00%	0,00%	0,00%	0,00%	0,00%
19	Kapitaliinstrumendid	0,00%	0,00%		0,00%	0,00%	0,00%		0,00%	0,00%	0,00%		0,00%	0,00%	0,00%
20	Mittefinantsettevõtjad	0,00%	0,00%	0,00%	0,00%	0,00%	0,00%	0,00%	0,00%	44,00%	0,00%	0,00%	0,00%	0,00%	0,00%
21	Laenuid ja ettemaksud	0,00%	0,00%	0,00%	0,00%	0,00%	0,00%	0,00%	0,00%	44,00%	0,00%	0,00%	0,00%	0,00%	0,00%
22	Võlaväärtpaberid, sealhulgas tulukasutus põhised	0,00%	0,00%	0,00%	0,00%	0,00%	0,00%	0,00%	0,00%	0,00%	0,00%	0,00%	0,00%	0,00%	0,00%
23	Kapitaliinstrumendid	0,00%	0,00%		0,00%	0,00%	0,00%		0,00%	0,00%	0,00%		0,00%	0,00%	0,00%
24	Kodumajapidamised									92,09%	0,00%	0,00%	0,00%	0,00%	18,26%
25	millest elamukinnisvaraga tagatud laenuid									96,38%	0,00%	0,00%	0,00%	0,00%	17,07%
26	millest hoonete renoveerimiseks antud laenuid									0,00%	0,00%	0,00%	0,00%	0,00%	0,00%
27	millest mootorsõidukilaenuid									82,79%	0,00%	0,00%	0,00%	0,00%	0,44%
28	Kohalike omavalitsuste rahastamine	0,00%	0,00%	0,00%	0,00%	0,00%	0,00%	0,00%	0,00%	0,00%	0,00%	0,00%	0,00%	0,00%	0,96%
29	Eluasemete rahastamine	0,00%	0,00%	0,00%	0,00%	0,00%	0,00%	0,00%	0,00%	0,00%	0,00%	0,00%	0,00%	0,00%	0,00%
30	Muu kohaliku omavalitsuse rahastamine	0,00%	0,00%	0,00%	0,00%	0,00%	0,00%	0,00%	0,00%	0,00%	0,00%	0,00%	0,00%	0,00%	0,96%
31	Valdusse võtmise teel saadud tagatised: elamu- ja ärikinnisvara	0,00%	0,00%	0,00%	0,00%	0,00%	0,00%	0,00%	0,00%	0,00%	0,00%	0,00%	0,00%	0,00%	0,00%
32	Rohevarade suhtarvu varad kokku	0,00%	0,00%	0,00%	0,00%	0,00%	0,00%	0,00%	0,00%	33,44%	0,00%	0,00%	0,00%	0,00%	50,34%

- Krediidiasutused avalikustavad selles vormis rohevarade suhtarvu KPI-d laenujäägi kohta, võttes aluseks vormis 1 avalikustatud andmed arvesse võetud varade kohta ja kohaldades käesolevas vormis esitatud valemiteid.
- Rohevarade suhtarvu (käsitletud tegevuse rohevarade suhtarv) käsitlevale teabele lisatakse teave selle kohta, kui suurt osa koguvarast on rohevarade suhtarvus arvesse võetud.
- Krediidiasutused võivad lisaks selles vormis esitatud teabele märkida selliste varade osakaalu, millega rahastatakse taksonoomia alla kuuluvaid sektoreid ja mis on keskkonnasäästlikud (taksonoomiaga kooskõlas). See teave täiendaks KPI-d käsitlevat teavet, kajastades keskkonnasäästlike varasid võrreldes arvesse võetud koguvaraga.
- Krediidiasutused dubleerivad selle vormi käibepõhise ja kapitalikulude põhise teabe esitamise jaoks.

4. Rohevarade suhtarvu peamine tulemusnäitaja voo puhul

Käibepõhine

	a	b	c	d	e	f	g	h	i	j	k	l	m	n	o	p	q
	Avalikustamiskuupäev T																
% (võrreldes käsitletud koguaraga)	Kliimamuutuste leevendamine (CCM)					Kliimamuutustega kohandamine (CCA)				Vesi ja mereressursid (WTR)				Ringmajandus (CE)			
	Sellise arvesse võetud koguarava osakaal, millega rahastatakse taksonoomia alla kuuluvaid sektoreid (taksonoomias käsitletud)					Sellise arvesse võetud koguarava osakaal, millega rahastatakse taksonoomia alla kuuluvaid sektoreid (taksonoomias käsitletud)				Sellise arvesse võetud koguarava osakaal, millega rahastatakse taksonoomia alla kuuluvaid sektoreid (taksonoomias käsitletud)				Sellise arvesse võetud koguarava osakaal, millega rahastatakse taksonoomia alla kuuluvaid sektoreid (taksonoomias käsitletud)			
	Sellise arvesse võetud koguarava osakaal, millega rahastatakse taksonoomia alla kuuluvaid sektoreid (taksonoomiaga kooskõlas)					Sellise arvesse võetud koguarava osakaal, millega rahastatakse taksonoomia alla kuuluvaid sektoreid (taksonoomiaga kooskõlas)				Sellise arvesse võetud koguarava osakaal, millega rahastatakse taksonoomia alla kuuluvaid sektoreid (taksonoomiaga kooskõlas)				Sellise arvesse võetud koguarava osakaal, millega rahastatakse taksonoomia alla kuuluvaid sektoreid (taksonoomiaga kooskõlas)			
		Millest tulu kasutamine	Millest ülemineku-tegevused	Millest toetavad tegevused			Millest tulu kasutamine	Millest toetavad tegevused			Millest tulu kasutamine	Millest toetavad tegevused			Millest tulu kasutamine	Millest toetavad tegevused	
	Rohevarade suhtarv - nii lugejasse kui ka nimetajasse arvatud varad																
1	Laenuid ja ettemaksed, võlaväärtpaberid ja kapitalinstrumendid, mida ei hoita kauplemiseks ja mida võetakse arvesse rohevarade suhtarvu arvutamisel	66,57%	0,01%	0,00%	0,00%	0,00%	0,00%	0,00%	0,00%	0,00%	0,00%	0,00%	0,00%	0,00%	0,00%	0,00%	0,00%
2	Finantsettevõtjad	49,70%	2,70%	2,70%	0,00%	0,00%	0,00%	0,00%	0,00%	0,00%	0,00%	0,00%	0,00%	0,00%	0,00%	0,00%	0,00%
3	Krediidiasutused	49,70%	2,70%	2,70%	0,00%	0,00%	0,00%	0,00%	0,00%	0,00%	0,00%	0,00%	0,00%	0,00%	0,00%	0,00%	0,00%
4	Laenuid ja ettemaksed	0,00%	0,00%	0,00%	0,00%	0,00%	0,00%	0,00%	0,00%	0,00%	0,00%	0,00%	0,00%	0,00%	0,00%	0,00%	0,00%
5	Võlaväärtpaberid, sealhulgas tulukasutus põhised	49,70%	2,70%	2,70%	0,00%	0,00%	0,00%	0,00%	0,00%	0,00%	0,00%	0,00%	0,00%	0,00%	0,00%	0,00%	0,00%
6	Kapitalinstrumendid	0,00%	0,00%	0,00%	0,00%	0,00%	0,00%	0,00%	0,00%	0,00%	0,00%	0,00%	0,00%	0,00%	0,00%	0,00%	0,00%
7	Muud finantsinstitsioonid	0,00%	0,00%	0,00%	0,00%	0,00%	0,00%	0,00%	0,00%	0,00%	0,00%	0,00%	0,00%	0,00%	0,00%	0,00%	0,00%
8	millest investeerimisühingud	0,00%	0,00%	0,00%	0,00%	0,00%	0,00%	0,00%	0,00%	0,00%	0,00%	0,00%	0,00%	0,00%	0,00%	0,00%	0,00%
9	Laenuid ja ettemaksed	0,00%	0,00%	0,00%	0,00%	0,00%	0,00%	0,00%	0,00%	0,00%	0,00%	0,00%	0,00%	0,00%	0,00%	0,00%	0,00%
10	Võlaväärtpaberid, sealhulgas tulukasutus põhised	0,00%	0,00%	0,00%	0,00%	0,00%	0,00%	0,00%	0,00%	0,00%	0,00%	0,00%	0,00%	0,00%	0,00%	0,00%	0,00%
11	Kapitalinstrumendid	0,00%	0,00%	0,00%	0,00%	0,00%	0,00%	0,00%	0,00%	0,00%	0,00%	0,00%	0,00%	0,00%	0,00%	0,00%	0,00%
12	millest fondivalitsejad	0,00%	0,00%	0,00%	0,00%	0,00%	0,00%	0,00%	0,00%	0,00%	0,00%	0,00%	0,00%	0,00%	0,00%	0,00%	0,00%
13	Laenuid ja ettemaksed	0,00%	0,00%	0,00%	0,00%	0,00%	0,00%	0,00%	0,00%	0,00%	0,00%	0,00%	0,00%	0,00%	0,00%	0,00%	0,00%
14	Võlaväärtpaberid, sealhulgas tulukasutus põhised	0,00%	0,00%	0,00%	0,00%	0,00%	0,00%	0,00%	0,00%	0,00%	0,00%	0,00%	0,00%	0,00%	0,00%	0,00%	0,00%
15	Kapitalinstrumendid	0,00%	0,00%	0,00%	0,00%	0,00%	0,00%	0,00%	0,00%	0,00%	0,00%	0,00%	0,00%	0,00%	0,00%	0,00%	0,00%
16	millest kindlustusandjad	0,00%	0,00%	0,00%	0,00%	0,00%	0,00%	0,00%	0,00%	0,00%	0,00%	0,00%	0,00%	0,00%	0,00%	0,00%	0,00%
17	Laenuid ja ettemaksed	0,00%	0,00%	0,00%	0,00%	0,00%	0,00%	0,00%	0,00%	0,00%	0,00%	0,00%	0,00%	0,00%	0,00%	0,00%	0,00%
18	Võlaväärtpaberid, sealhulgas tulukasutus põhised	0,00%	0,00%	0,00%	0,00%	0,00%	0,00%	0,00%	0,00%	0,00%	0,00%	0,00%	0,00%	0,00%	0,00%	0,00%	0,00%
19	Kapitalinstrumendid	0,00%	0,00%	0,00%	0,00%	0,00%	0,00%	0,00%	0,00%	0,00%	0,00%	0,00%	0,00%	0,00%	0,00%	0,00%	0,00%
20	Mittefinantsettevõtjad	5,46%	0,09%	0,00%	0,00%	0,02%	0,00%	0,00%	0,00%	0,00%	0,00%	0,00%	0,00%	0,00%	0,00%	0,00%	0,00%
21	Laenuid ja ettemaksed	5,46%	0,09%	0,00%	0,00%	0,02%	0,00%	0,00%	0,00%	0,00%	0,00%	0,00%	0,00%	0,00%	0,00%	0,00%	0,00%
22	Võlaväärtpaberid, sealhulgas tulukasutus põhised	0,00%	0,00%	0,00%	0,00%	0,00%	0,00%	0,00%	0,00%	0,00%	0,00%	0,00%	0,00%	0,00%	0,00%	0,00%	0,00%
23	Kapitalinstrumendid	0,00%	0,00%	0,00%	0,00%	0,00%	0,00%	0,00%	0,00%	0,00%	0,00%	0,00%	0,00%	0,00%	0,00%	0,00%	0,00%
24	Kodumajapidamised	71,38%	0,00%	0,00%	0,00%	0,00%	0,00%	0,00%	0,00%	0,00%	0,00%	0,00%	0,00%	0,00%	0,00%	0,00%	0,00%
25	millest elamukinnisvaraga tagatud laenuid	97,20%	0,00%	0,00%	0,00%	0,00%	0,00%	0,00%	0,00%	0,00%	0,00%	0,00%	0,00%	0,00%	0,00%	0,00%	0,00%
26	millest hoonete renoveerimiseks antud laenuid	0,00%	0,00%	0,00%	0,00%	0,00%	0,00%	0,00%	0,00%	0,00%	0,00%	0,00%	0,00%	0,00%	0,00%	0,00%	0,00%
27	millest mootorsõidukilaenuid	100,00%	0,00%	0,00%	0,00%	0,00%	0,00%	0,00%	0,00%	0,00%	0,00%	0,00%	0,00%	0,00%	0,00%	0,00%	0,00%
28	Kohalike omavalitsuste rahastamine	0,00%	0,00%	0,00%	0,00%	0,00%	0,00%	0,00%	0,00%	0,00%	0,00%	0,00%	0,00%	0,00%	0,00%	0,00%	0,00%
29	Eluasemete rahastamine	0,00%	0,00%	0,00%	0,00%	0,00%	0,00%	0,00%	0,00%	0,00%	0,00%	0,00%	0,00%	0,00%	0,00%	0,00%	0,00%
30	Muu kohaliku omavalitsuse rahastamine	0,00%	0,00%	0,00%	0,00%	0,00%	0,00%	0,00%	0,00%	0,00%	0,00%	0,00%	0,00%	0,00%	0,00%	0,00%	0,00%
31	Valdusse võtmise teel saadud tagatised: elamu- ja ärikinnisvara	0,00%	0,00%	0,00%	0,00%	0,00%	0,00%	0,00%	0,00%	0,00%	0,00%	0,00%	0,00%	0,00%	0,00%	0,00%	0,00%
32	Rohevarade suhtarvu varad kokku	0,43%	0,00%	0,00%	0,00%	0,00%	0,00%	0,00%	0,00%	0,00%	0,00%	0,00%	0,00%	0,00%	0,00%	0,00%	0,00%

Käibepõhine

	r	s	t	u	v	w	x	z	aa	ab	ac	ad	ae	af
% (võrreldes käsitletud koguvaraga)	Saaste (PPC)			Elurikkus ja ökosüsteemid (BIO)			KOKKU (CCM + CCA + WTR + CE + PPC + BIO)				Kaetud uue koguvara osakaal			
	Sellise arvesse võetud koguvara osakaal, millega rahastatakse taksonoomia alla kuuluvaid sektoreid (taksonoomias käsitletud)			Sellise arvesse võetud koguvara osakaal, millega rahastatakse taksonoomia alla kuuluvaid sektoreid (taksonoomias käsitletud)			Sellise arvesse võetud koguvara osakaal, millega rahastatakse taksonoomia alla kuuluvaid sektoreid (taksonoomias käsitletud)							
	Sellise arvesse võetud koguvara osakaal, millega rahastatakse taksonoomia alla kuuluvaid sektoreid (taksonoomiaga kooskõlas)			Sellise arvesse võetud koguvara osakaal, millega rahastatakse taksonoomia alla kuuluvaid sektoreid (taksonoomiaga kooskõlas)			Sellise arvesse võetud koguvara osakaal, millega rahastatakse taksonoomia alla kuuluvaid sektoreid (taksonoomiaga kooskõlas)							
	Millest tulu kasutamine	Millest toetavad tegevused		Millest tulu kasutamine	Millest toetavad tegevused		Millest tulu kasutamine	Millest toetavad tegevused	Millest ülemineku-tegevused	Millest toetavad tegevused				
Rohevarade suhtarv - nii lugejasse kui ka nimetajasse arvatud varad														
1 Laenuid ja ettemaksud, võlväärtpaberid ja kapitaliinstrumendid, mida ei hoita kauplemiseks ja mida võetakse arvesse rohevarade suhtarvu arvutamisel	0,00%	0,00%	0,00%	0,00%	0,00%	0,00%	0,00%	0,00%	66,57%	0,01%	0,00%	0,00%	0,00%	0,04%
2 Finantsettevõtjad	0,00%	0,00%	0,00%	0,00%	0,00%	0,00%	0,00%	0,00%	49,70%	2,70%	2,70%	0,00%	0,00%	0,00%
3 Krediidiasutused	0,00%	0,00%	0,00%	0,00%	0,00%	0,00%	0,00%	0,00%	49,70%	2,70%	2,70%	0,00%	0,00%	0,00%
4 Laenuid ja ettemaksud	0,00%	0,00%	0,00%	0,00%	0,00%	0,00%	0,00%	0,00%	0,00%	0,00%	0,00%	0,00%	0,00%	0,00%
5 Võlväärtpaberid, sealhulgas tulukasutus põhised	0,00%	0,00%	0,00%	0,00%	0,00%	0,00%	0,00%	0,00%	49,70%	2,70%	2,70%	0,00%	0,00%	0,00%
6 Kapitaliinstrumendid	0,00%	0,00%		0,00%	0,00%	0,00%		0,00%	0,00%	0,00%		0,00%	0,00%	0,00%
7 Muud finantsinstitutsioonid	0,00%	0,00%	0,00%	0,00%	0,00%	0,00%	0,00%	0,00%	0,00%	0,00%	0,00%	0,00%	0,00%	0,00%
8 millest investeerimisühingud	0,00%	0,00%	0,00%	0,00%	0,00%	0,00%	0,00%	0,00%	0,00%	0,00%	0,00%	0,00%	0,00%	0,00%
9 Laenuid ja ettemaksud	0,00%	0,00%	0,00%	0,00%	0,00%	0,00%	0,00%	0,00%	0,00%	0,00%	0,00%	0,00%	0,00%	0,00%
10 Võlväärtpaberid, sealhulgas tulukasutus põhised	0,00%	0,00%	0,00%	0,00%	0,00%	0,00%	0,00%	0,00%	0,00%	0,00%	0,00%	0,00%	0,00%	0,00%
11 Kapitaliinstrumendid	0,00%	0,00%		0,00%	0,00%	0,00%		0,00%	0,00%	0,00%		0,00%	0,00%	0,00%
12 millest fondivalitsejad	0,00%	0,00%	0,00%	0,00%	0,00%	0,00%	0,00%	0,00%	0,00%	0,00%	0,00%	0,00%	0,00%	0,00%
13 Laenuid ja ettemaksud	0,00%	0,00%	0,00%	0,00%	0,00%	0,00%	0,00%	0,00%	0,00%	0,00%	0,00%	0,00%	0,00%	0,00%
14 Võlväärtpaberid, sealhulgas tulukasutus põhised	0,00%	0,00%	0,00%	0,00%	0,00%	0,00%	0,00%	0,00%	0,00%	0,00%	0,00%	0,00%	0,00%	0,00%
15 Kapitaliinstrumendid	0,00%	0,00%		0,00%	0,00%	0,00%		0,00%	0,00%	0,00%		0,00%	0,00%	0,00%
16 millest kindlustusandjad	0,00%	0,00%	0,00%	0,00%	0,00%	0,00%	0,00%	0,00%	0,00%	0,00%	0,00%	0,00%	0,00%	0,00%
17 Laenuid ja ettemaksud	0,00%	0,00%	0,00%	0,00%	0,00%	0,00%	0,00%	0,00%	0,00%	0,00%	0,00%	0,00%	0,00%	0,00%
18 Võlväärtpaberid, sealhulgas tulukasutus põhised	0,00%	0,00%	0,00%	0,00%	0,00%	0,00%	0,00%	0,00%	0,00%	0,00%	0,00%	0,00%	0,00%	0,00%
19 Kapitaliinstrumendid	0,00%	0,00%		0,00%	0,00%	0,00%		0,00%	0,00%	0,00%		0,00%	0,00%	0,00%
20 Mittefinantsettevõtjad	0,00%	0,00%	0,00%	0,00%	0,00%	0,00%	0,00%	0,00%	5,46%	0,09%	0,00%	0,00%	0,02%	0,00%
21 Laenuid ja ettemaksud	0,00%	0,00%	0,00%	0,00%	0,00%	0,00%	0,00%	0,00%	5,46%	0,09%	0,00%	0,00%	0,02%	0,00%
22 Võlväärtpaberid, sealhulgas tulukasutus põhised	0,00%	0,00%	0,00%	0,00%	0,00%	0,00%	0,00%	0,00%	0,00%	0,00%	0,00%	0,00%	0,00%	0,00%
23 Kapitaliinstrumendid	0,00%	0,00%		0,00%	0,00%	0,00%		0,00%	0,00%	0,00%		0,00%	0,00%	0,00%
24 Kodumajapidamised									71,38%	0,00%	0,00%	0,00%	0,00%	0,04%
25 millest elamukinnisvaraga tagatud laenuid									97,20%	0,00%	0,00%	0,00%	0,00%	0,03%
26 millest hoonete renoveerimiseks antud laenuid									0,00%	0,00%	0,00%	0,00%	0,00%	0,00%
27 millest mootorsõidukilaenuid									100,00%	0,00%	0,00%	0,00%	0,00%	0,00%
28 Kohalike omavalitsuste rahastamine	0,00%	0,00%	0,00%	0,00%	0,00%	0,00%	0,00%	0,00%	0,00%	0,00%	0,00%	0,00%	0,00%	0,00%
29 Eluasemete rahastamine	0,00%	0,00%	0,00%	0,00%	0,00%	0,00%	0,00%	0,00%	0,00%	0,00%	0,00%	0,00%	0,00%	0,00%
30 Muu kohaliku omavalitsuse rahastamine	0,00%	0,00%	0,00%	0,00%	0,00%	0,00%	0,00%	0,00%	0,00%	0,00%	0,00%	0,00%	0,00%	0,00%
31 Valdusse võtmise teel saadud tagatised: elamu- ja ärikinnisvara	0,00%	0,00%	0,00%	0,00%	0,00%	0,00%	0,00%	0,00%	0,00%	0,00%	0,00%	0,00%	0,00%	0,00%
32 Rohevarade suhtarvu varad kokku	0,00%	0,00%	0,00%	0,00%	0,00%	0,00%	0,00%	0,00%	0,43%	0,00%	0,00%	0,00%	0,00%	6,78%

Kapitalikulude põhine

	a	b	c	d	e	f	g	h	i	j	k	l	m	n	o	p	q
% (võrreldes käsitatud koguaruga)	Avalikustamiskuupäev T																
	Kliimamuutuste leevendamine (CCM)					Kliimamuutustega kohanemine (CCA)					Vesi ja mereressursid (WTR)				Ringmajandus (CE)		
	Sellise arvesse võetud koguarva osakaal, millega rahastatakse taksonoomia alla kuuluvaid sektoreid (taksonoomias käsitatud)					Sellise arvesse võetud koguarva osakaal, millega rahastatakse taksonoomia alla kuuluvaid sektoreid (taksonoomias käsitatud)					Sellise arvesse võetud koguarva osakaal, millega rahastatakse taksonoomia alla kuuluvaid sektoreid (taksonoomias käsitatud)				Sellise arvesse võetud koguarva osakaal, millega rahastatakse taksonoomia alla kuuluvaid sektoreid (taksonoomias käsitatud)		
	Sellise arvesse võetud koguarva osakaal, millega rahastatakse taksonoomia alla kuuluvaid sektoreid (taksonoomiaga kooskõlas)					Sellise arvesse võetud koguarva osakaal, millega rahastatakse taksonoomia alla kuuluvaid sektoreid (taksonoomiaga kooskõlas)					Sellise arvesse võetud koguarva osakaal, millega rahastatakse taksonoomia alla kuuluvaid sektoreid (taksonoomiaga kooskõlas)				Sellise arvesse võetud koguarva osakaal, millega rahastatakse taksonoomia alla kuuluvaid sektoreid (taksonoomiaga kooskõlas)		
		Millest tulu kasutamine	Millest üleminekutegevused	Millest toetavad tegevused			Millest tulu kasutamine	Millest toetavad tegevused			Millest tulu kasutamine	Millest toetavad tegevused			Millest tulu kasutamine	Millest toetavad tegevused	
	Rohevarade suhtarv - nii lugejasse kui ka nimetajasse arvatud varad																
1	Laenuid ja ettemaksed, võlaväärtpaberid ja kapitaliinstrumendid, mida ei hoita kauplemiseks ja mida võetakse arvesse rohevarade suhtarvu arvutamisel	66,26%	0,04%	0,00%	0,00%	0,01%	0,00%	0,00%	0,00%	0,00%	0,00%	0,00%	0,00%	0,00%	0,00%	0,00%	0,00%
2	Finantsettevõtjad	49,70%	2,70%	2,70%	0,00%	0,00%	0,00%	0,00%	0,00%	0,00%	0,00%	0,00%	0,00%	0,00%	0,00%	0,00%	0,00%
3	Krediidiastutused	49,70%	2,70%	2,70%	0,00%	0,00%	0,00%	0,00%	0,00%	0,00%	0,00%	0,00%	0,00%	0,00%	0,00%	0,00%	0,00%
4	Laenuid ja ettemaksed	0,00%	0,00%	0,00%	0,00%	0,00%	0,00%	0,00%	0,00%	0,00%	0,00%	0,00%	0,00%	0,00%	0,00%	0,00%	0,00%
5	Võlaväärtpaberid, sealhulgas tulukasutuspõhised	49,70%	2,70%	2,70%	0,00%	0,00%	0,00%	0,00%	0,00%	0,00%	0,00%	0,00%	0,00%	0,00%	0,00%	0,00%	0,00%
6	Kapitaliinstrumendid	0,00%	0,00%	0,00%	0,00%	0,00%	0,00%	0,00%	0,00%	0,00%	0,00%	0,00%	0,00%	0,00%	0,00%	0,00%	0,00%
7	Muud finantsinstitutsioonid	0,00%	0,00%	0,00%	0,00%	0,00%	0,00%	0,00%	0,00%	0,00%	0,00%	0,00%	0,00%	0,00%	0,00%	0,00%	0,00%
8	millest investimisühingud	0,00%	0,00%	0,00%	0,00%	0,00%	0,00%	0,00%	0,00%	0,00%	0,00%	0,00%	0,00%	0,00%	0,00%	0,00%	0,00%
9	Laenuid ja ettemaksed	0,00%	0,00%	0,00%	0,00%	0,00%	0,00%	0,00%	0,00%	0,00%	0,00%	0,00%	0,00%	0,00%	0,00%	0,00%	0,00%
10	Võlaväärtpaberid, sealhulgas tulukasutuspõhised	0,00%	0,00%	0,00%	0,00%	0,00%	0,00%	0,00%	0,00%	0,00%	0,00%	0,00%	0,00%	0,00%	0,00%	0,00%	0,00%
11	Kapitaliinstrumendid	0,00%	0,00%	0,00%	0,00%	0,00%	0,00%	0,00%	0,00%	0,00%	0,00%	0,00%	0,00%	0,00%	0,00%	0,00%	0,00%
12	millest fondivalitsejad	0,00%	0,00%	0,00%	0,00%	0,00%	0,00%	0,00%	0,00%	0,00%	0,00%	0,00%	0,00%	0,00%	0,00%	0,00%	0,00%
13	Laenuid ja ettemaksed	0,00%	0,00%	0,00%	0,00%	0,00%	0,00%	0,00%	0,00%	0,00%	0,00%	0,00%	0,00%	0,00%	0,00%	0,00%	0,00%
14	Võlaväärtpaberid, sealhulgas tulukasutuspõhised	0,00%	0,00%	0,00%	0,00%	0,00%	0,00%	0,00%	0,00%	0,00%	0,00%	0,00%	0,00%	0,00%	0,00%	0,00%	0,00%
15	Kapitaliinstrumendid	0,00%	0,00%	0,00%	0,00%	0,00%	0,00%	0,00%	0,00%	0,00%	0,00%	0,00%	0,00%	0,00%	0,00%	0,00%	0,00%
16	millest kindlustusandjad	0,00%	0,00%	0,00%	0,00%	0,00%	0,00%	0,00%	0,00%	0,00%	0,00%	0,00%	0,00%	0,00%	0,00%	0,00%	0,00%
17	Laenuid ja ettemaksed	0,00%	0,00%	0,00%	0,00%	0,00%	0,00%	0,00%	0,00%	0,00%	0,00%	0,00%	0,00%	0,00%	0,00%	0,00%	0,00%
18	Võlaväärtpaberid, sealhulgas tulukasutuspõhised	0,00%	0,00%	0,00%	0,00%	0,00%	0,00%	0,00%	0,00%	0,00%	0,00%	0,00%	0,00%	0,00%	0,00%	0,00%	0,00%
19	Kapitaliinstrumendid	0,00%	0,00%	0,00%	0,00%	0,00%	0,00%	0,00%	0,00%	0,00%	0,00%	0,00%	0,00%	0,00%	0,00%	0,00%	0,00%
20	Mittefinantsettevõtjad	1,21%	0,57%	0,00%	0,00%	0,12%	0,00%	0,00%	0,00%	0,00%	0,00%	0,00%	0,00%	0,00%	0,00%	0,00%	0,00%
21	Laenuid ja ettemaksed	1,21%	0,57%	0,00%	0,00%	0,12%	0,00%	0,00%	0,00%	0,00%	0,00%	0,00%	0,00%	0,00%	0,00%	0,00%	0,00%
22	Võlaväärtpaberid, sealhulgas tulukasutuspõhised	0,00%	0,00%	0,00%	0,00%	0,00%	0,00%	0,00%	0,00%	0,00%	0,00%	0,00%	0,00%	0,00%	0,00%	0,00%	0,00%
23	Kapitaliinstrumendid	0,00%	0,00%	0,00%	0,00%	0,00%	0,00%	0,00%	0,00%	0,00%	0,00%	0,00%	0,00%	0,00%	0,00%	0,00%	0,00%
24	Kodumajapidamised	71,38%	0,00%	0,00%	0,00%	0,00%	0,00%	0,00%	0,00%	0,00%	0,00%	0,00%	0,00%	0,00%	0,00%	0,00%	0,00%
25	millest elamukinnisvaraga tagatud laenuid	97,20%	0,00%	0,00%	0,00%	0,00%	0,00%	0,00%	0,00%	0,00%	0,00%	0,00%	0,00%	0,00%	0,00%	0,00%	0,00%
26	millest hoonete renoveerimiseks antud laenuid	0,00%	0,00%	0,00%	0,00%	0,00%	0,00%	0,00%	0,00%	0,00%	0,00%	0,00%	0,00%	0,00%	0,00%	0,00%	0,00%
27	millest mootorsõidukilaenuid	100,00%	0,00%	0,00%	0,00%	0,00%	0,00%	0,00%	0,00%	0,00%	0,00%	0,00%	0,00%	0,00%	0,00%	0,00%	0,00%
28	Kohalike omavalitsuste rahastamine	0,00%	0,00%	0,00%	0,00%	0,00%	0,00%	0,00%	0,00%	0,00%	0,00%	0,00%	0,00%	0,00%	0,00%	0,00%	0,00%
29	Eluasemete rahastamine	0,00%	0,00%	0,00%	0,00%	0,00%	0,00%	0,00%	0,00%	0,00%	0,00%	0,00%	0,00%	0,00%	0,00%	0,00%	0,00%
30	Muu kohaliku omavalitsuse rahastamine	0,00%	0,00%	0,00%	0,00%	0,00%	0,00%	0,00%	0,00%	0,00%	0,00%	0,00%	0,00%	0,00%	0,00%	0,00%	0,00%
31	Valdusse võtmise teel saadud tagatised: elamu- ja ärikinnisvara	0,00%	0,00%	0,00%	0,00%	0,00%	0,00%	0,00%	0,00%	0,00%	0,00%	0,00%	0,00%	0,00%	0,00%	0,00%	0,00%
32	Rohevarade suhtarvu varad kokku	0,43%	0,00%	0,00%	0,00%	0,00%	0,00%	0,00%	0,00%	0,00%	0,00%	0,00%	0,00%	0,00%	0,00%	0,00%	0,00%

Kapitalikulude põhine

		r	s	t	u	v	w	x	z	aa	ab	ac	ad	ae	af
		Saaste (PPC)				Elurikkus ja ökosüsteemid (BIO)				KOKKU (CCM + CCA + WTR + CE + PPC + BIO)					
% (võrreldes käsitletud koguaraga)		Sellise arvesse võetud koguvara osakaal, millega rahastatakse taksonoomia alla kuuluvaid sektoreid (taksonoomias käsitletud)				Sellise arvesse võetud koguvara osakaal, millega rahastatakse taksonoomia alla kuuluvaid sektoreid (taksonoomias käsitletud)				Sellise arvesse võetud koguvara osakaal, millega rahastatakse taksonoomia alla kuuluvaid sektoreid (taksonoomias käsitletud)				Kaetud uue koguvara osakaal	
		Sellise arvesse võetud koguvara osakaal, millega rahastatakse taksonoomia alla kuuluvaid sektoreid (taksonoomiaga kooskõlas)				Sellise arvesse võetud koguvara osakaal, millega rahastatakse taksonoomia alla kuuluvaid sektoreid (taksonoomiaga kooskõlas)				Sellise arvesse võetud koguvara osakaal, millega rahastatakse taksonoomia alla kuuluvaid sektoreid (taksonoomiaga kooskõlas)					
		Millest tulu kasutamine		Millest toetavad tegevused		Millest tulu kasutamine		Millest toetavad tegevused		Millest tulu kasutamine		Millest ülemineku-tegevused			Millest toetavad tegevused
	Rohevarade suhtarv - nii lugejasse kui ka nimetajasse arvatud varad														
1	Laenuid ja ettemaksed, võlaväärtpaberid ja kapitaliinstrumendid, mida ei hoita kauplemiseks ja mida võetakse arvesse rohevarade suhtarvu arvutamisel	0,00%	0,00%	0,00%	0,00%	0,00%	0,00%	0,00%	0,00%	66,26%	0,04%	0,00%	0,00%	0,01%	0,04%
2	Finantsettevõtjad	0,00%	0,00%	0,00%	0,00%	0,00%	0,00%	0,00%	0,00%	49,70%	2,70%	2,70%	0,00%	0,00%	0,00%
3	Krediitiasutused	0,00%	0,00%	0,00%	0,00%	0,00%	0,00%	0,00%	0,00%	49,70%	2,70%	2,70%	0,00%	0,00%	0,00%
4	Laenuid ja ettemaksed	0,00%	0,00%	0,00%	0,00%	0,00%	0,00%	0,00%	0,00%	0,00%	0,00%	0,00%	0,00%	0,00%	0,00%
5	Võlaväärtpaberid, sealhulgas tulukasutus põhised	0,00%	0,00%	0,00%	0,00%	0,00%	0,00%	0,00%	0,00%	49,70%	2,70%	2,70%	0,00%	0,00%	0,00%
6	Kapitaliinstrumendid	0,00%	0,00%		0,00%	0,00%	0,00%		0,00%	0,00%	0,00%		0,00%	0,00%	0,00%
7	Muud finantsinstitutsioonid	0,00%	0,00%	0,00%	0,00%	0,00%	0,00%	0,00%	0,00%	0,00%	0,00%	0,00%	0,00%	0,00%	0,00%
8	millest investeerimisühingud	0,00%	0,00%	0,00%	0,00%	0,00%	0,00%	0,00%	0,00%	0,00%	0,00%	0,00%	0,00%	0,00%	0,00%
9	Laenuid ja ettemaksed	0,00%	0,00%	0,00%	0,00%	0,00%	0,00%	0,00%	0,00%	0,00%	0,00%	0,00%	0,00%	0,00%	0,00%
10	Võlaväärtpaberid, sealhulgas tulukasutus põhised	0,00%	0,00%	0,00%	0,00%	0,00%	0,00%	0,00%	0,00%	0,00%	0,00%	0,00%	0,00%	0,00%	0,00%
11	Kapitaliinstrumendid	0,00%	0,00%		0,00%	0,00%	0,00%		0,00%	0,00%	0,00%		0,00%	0,00%	0,00%
12	millest fondivalitsejad	0,00%	0,00%	0,00%	0,00%	0,00%	0,00%	0,00%	0,00%	0,00%	0,00%	0,00%	0,00%	0,00%	0,00%
13	Laenuid ja ettemaksed	0,00%	0,00%	0,00%	0,00%	0,00%	0,00%	0,00%	0,00%	0,00%	0,00%	0,00%	0,00%	0,00%	0,00%
14	Võlaväärtpaberid, sealhulgas tulukasutus põhised	0,00%	0,00%	0,00%	0,00%	0,00%	0,00%	0,00%	0,00%	0,00%	0,00%	0,00%	0,00%	0,00%	0,00%
15	Kapitaliinstrumendid	0,00%	0,00%		0,00%	0,00%	0,00%		0,00%	0,00%	0,00%		0,00%	0,00%	0,00%
16	millest kindlustusandjad	0,00%	0,00%	0,00%	0,00%	0,00%	0,00%	0,00%	0,00%	0,00%	0,00%	0,00%	0,00%	0,00%	0,00%
17	Laenuid ja ettemaksed	0,00%	0,00%	0,00%	0,00%	0,00%	0,00%	0,00%	0,00%	0,00%	0,00%	0,00%	0,00%	0,00%	0,00%
18	Võlaväärtpaberid, sealhulgas tulukasutus põhised	0,00%	0,00%	0,00%	0,00%	0,00%	0,00%	0,00%	0,00%	0,00%	0,00%	0,00%	0,00%	0,00%	0,00%
19	Kapitaliinstrumendid	0,00%	0,00%		0,00%	0,00%	0,00%		0,00%	0,00%	0,00%		0,00%	0,00%	0,00%
20	Mittefinantsettevõtjad	0,00%	0,00%	0,00%	0,00%	0,00%	0,00%	0,00%	0,00%	1,21%	0,57%	0,00%	0,00%	0,12%	0,00%
21	Laenuid ja ettemaksed	0,00%	0,00%	0,00%	0,00%	0,00%	0,00%	0,00%	0,00%	1,21%	0,57%	0,00%	0,00%	0,12%	0,00%
22	Võlaväärtpaberid, sealhulgas tulukasutus põhised	0,00%	0,00%	0,00%	0,00%	0,00%	0,00%	0,00%	0,00%	0,00%	0,00%	0,00%	0,00%	0,00%	0,00%
23	Kapitaliinstrumendid	0,00%	0,00%		0,00%	0,00%	0,00%		0,00%	0,00%	0,00%		0,00%	0,00%	0,00%
24	Kodumajapidamised									71,38%	0,00%	0,00%	0,00%	0,00%	0,04%
25	millest elamukinnisvaraga tagatud laenuid									97,20%	0,00%	0,00%	0,00%	0,00%	0,03%
26	millest hoonete renoveerimiseks antud laenuid									0,00%	0,00%	0,00%	0,00%	0,00%	0,00%
27	millest mootorsõidukilaenuid									100,00%	0,00%	0,00%	0,00%	0,00%	0,00%
28	Kohalike omavalitsuste rahastamine	0,00%	0,00%	0,00%	0,00%	0,00%	0,00%	0,00%	0,00%	0,00%	0,00%	0,00%	0,00%	0,00%	0,00%
29	Eluasemete rahastamine	0,00%	0,00%	0,00%	0,00%	0,00%	0,00%	0,00%	0,00%	0,00%	0,00%	0,00%	0,00%	0,00%	0,00%
30	Muu kohaliku omavalitsuse rahastamine	0,00%	0,00%	0,00%	0,00%	0,00%	0,00%	0,00%	0,00%	0,00%	0,00%	0,00%	0,00%	0,00%	0,00%
31	Valdusse võtmise teel saadud tagatised: elamu- ja ärikinnisvara	0,00%	0,00%	0,00%	0,00%	0,00%	0,00%	0,00%	0,00%	0,00%	0,00%	0,00%	0,00%	0,00%	0,00%
32	Rohevarade suhtarvu varad kokku	0,00%	0,00%	0,00%	0,00%	0,00%	0,00%	0,00%	0,00%	0,43%	0,00%	0,00%	0,00%	0,00%	6,78%

- Krediitiasutused avalikustavad selles vormis rohevarade suhtarvu KPI'd laenude voo (uued laenuid netosummas) kohta, võttes aluseks vormis 1 avalikustatud andmed arvesse võetud varade kohta ja kohaldades käesolevas vormis esitatud valemeid.
- Krediitiasutused dubleerivad selle vormi käibepõhise ja kapitalikulude põhise teabe esitamise jaoks.

5. Peamine tulemusnäitaja bilansiväliste riskipositsioonide puhul

Jäägi puhul		a	b	c	d	e	f	g	h	i	j	k	l	m	n	o	p	q				
% (võrreldes käsitatud bilansivälise koguaraga)		Avalikustamiskuupäev T																				
		Kliimamuutuste leevendamine (CCM)					Kliimamuutustega kohanemine (CCA)					Vesi ja mereressursid (WTR)				Ringmajandus (CE)						
		Sellise arvesse võetud koguarava osakaal, millega rahastatakse taksonoomia alla kuuluvaid sektoreid (taksonoomias käsitatud)					Sellise arvesse võetud koguarava osakaal, millega rahastatakse taksonoomia alla kuuluvaid sektoreid (taksonoomias käsitatud)					Sellise arvesse võetud koguarava osakaal, millega rahastatakse taksonoomia alla kuuluvaid sektoreid (taksonoomias käsitatud)				Sellise arvesse võetud koguarava osakaal, millega rahastatakse taksonoomia alla kuuluvaid sektoreid (taksonoomias käsitatud)						
		Sellise arvesse võetud koguarava osakaal, millega rahastatakse taksonoomia alla kuuluvaid sektoreid (taksonoomiaga kooskõlas)					Sellise arvesse võetud koguarava osakaal, millega rahastatakse taksonoomia alla kuuluvaid sektoreid (taksonoomiaga kooskõlas)					Sellise arvesse võetud koguarava osakaal, millega rahastatakse taksonoomia alla kuuluvaid sektoreid (taksonoomiaga kooskõlas)				Sellise arvesse võetud koguarava osakaal, millega rahastatakse taksonoomia alla kuuluvaid sektoreid (taksonoomiaga kooskõlas)						
		Millest tulu kasutamine			Millest ülemineku-tegevused		Millest toetavad tegevused		Millest tulu kasutamine			Millest toetavad tegevused		Millest tulu kasutamine		Millest toetavad tegevused		Millest tulu kasutamine		Millest toetavad tegevused		
1	Finantsgarantiid (fin. gar KPI)	0,00%	0,00%	0,00%	0,00%	0,00%	0,00%	0,00%	0,00%	0,00%	0,00%	0,00%	0,00%	0,00%	0,00%	0,00%	0,00%	0,00%	0,00%	0,00%	0,00%	0,00%
2	Valitsetavad varad (val. varade KPI)	69,47%	16,93%	0,00%	0,00%	0,00%	0,00%	0,00%	0,00%	0,00%	0,00%	0,00%	0,00%	0,00%	0,00%	0,00%	0,00%	0,00%	0,00%	0,00%	0,00%	0,00%

Voo puhul		a	b	c	d	e	f	g	h	i	j	k	l	m	n	o	p	q				
% (võrreldes käsitatud bilansivälise koguaraga)		Avalikustamiskuupäev T																				
		Kliimamuutuste leevendamine (CCM)					Kliimamuutustega kohanemine (CCA)					Vesi ja mereressursid (WTR)				Ringmajandus (CE)						
		Sellise arvesse võetud koguarava osakaal, millega rahastatakse taksonoomia alla kuuluvaid sektoreid (taksonoomias käsitatud)					Sellise arvesse võetud koguarava osakaal, millega rahastatakse taksonoomia alla kuuluvaid sektoreid (taksonoomias käsitatud)					Sellise arvesse võetud koguarava osakaal, millega rahastatakse taksonoomia alla kuuluvaid sektoreid (taksonoomias käsitatud)				Sellise arvesse võetud koguarava osakaal, millega rahastatakse taksonoomia alla kuuluvaid sektoreid (taksonoomias käsitatud)						
		Sellise arvesse võetud koguarava osakaal, millega rahastatakse taksonoomia alla kuuluvaid sektoreid (taksonoomiaga kooskõlas)					Sellise arvesse võetud koguarava osakaal, millega rahastatakse taksonoomia alla kuuluvaid sektoreid (taksonoomiaga kooskõlas)					Sellise arvesse võetud koguarava osakaal, millega rahastatakse taksonoomia alla kuuluvaid sektoreid (taksonoomiaga kooskõlas)				Sellise arvesse võetud koguarava osakaal, millega rahastatakse taksonoomia alla kuuluvaid sektoreid (taksonoomiaga kooskõlas)						
		Millest tulu kasutamine			Millest ülemineku-tegevused		Millest toetavad tegevused		Millest tulu kasutamine			Millest toetavad tegevused		Millest tulu kasutamine		Millest toetavad tegevused		Millest tulu kasutamine		Millest toetavad tegevused		
1	Finantsgarantiid (fin. gar KPI)	0,00%	0,00%	0,00%	0,00%	0,00%	0,00%	0,00%	0,00%	0,00%	0,00%	0,00%	0,00%	0,00%	0,00%	0,00%	0,00%	0,00%	0,00%	0,00%	0,00%	0,00%
2	Valitsetavad varad (val. varade KPI)	5,55%	0,19%	0,00%	0,00%	0,00%	0,00%	0,00%	0,00%	0,00%	0,00%	0,00%	0,00%	0,00%	0,00%	0,00%	0,00%	0,00%	0,00%	0,00%	0,00%	0,00%

Jäägi puhul		r	s	t	u	v	w	x	z	aa	ab	ac	ad	ae		
% (võrreldes käsitatud bilansivälise koguaraga)		Avalikustamiskuupäev T														
		Saaste (PPC)				Elurikkus ja ökosüsteemid (BIO)				KOKKU (CCM + CCA + WTR + CE + PPC + BIO)						
		Sellise arvesse võetud koguarava osakaal, millega rahastatakse taksonoomia alla kuuluvaid sektoreid (taksonoomias käsitatud)				Sellise arvesse võetud koguarava osakaal, millega rahastatakse taksonoomia alla kuuluvaid sektoreid (taksonoomias käsitatud)				Sellise arvesse võetud koguarava osakaal, millega rahastatakse taksonoomia alla kuuluvaid sektoreid (taksonoomias käsitatud)						
		Sellise arvesse võetud koguarava osakaal, millega rahastatakse taksonoomia alla kuuluvaid sektoreid (taksonoomiaga kooskõlas)				Sellise arvesse võetud koguarava osakaal, millega rahastatakse taksonoomia alla kuuluvaid sektoreid (taksonoomiaga kooskõlas)				Sellise arvesse võetud koguarava osakaal, millega rahastatakse taksonoomia alla kuuluvaid sektoreid (taksonoomiaga kooskõlas)						
		Millest tulu kasutamine			Millest toetavad tegevused		Millest tulu kasutamine			Millest toetavad tegevused		Millest tulu kasutamine			Millest toetavad tegevused	
1	Finantsgarantiid (fin. gar KPI)	0,00%	0,00%	0,00%	0,00%	0,00%	0,00%	0,00%	0,00%	0,00%	0,00%	0,00%	0,00%	0,00%		
2	Valitsetavad varad (val. varade KPI)	0,00%	0,00%	0,00%	0,00%	0,00%	0,00%	0,00%	0,00%	69,47	16,93	0,00%	0,00%	0,00%		

Voo puhul		r	s	t	u	v	w	x	z	aa	ab	ac	ad	ae		
% (võrreldes käsitatud bilansivälise koguaraga)		Avalikustamiskuupäev T														
		Saaste (PPC)				Elurikkus ja ökosüsteemid (BIO)				KOKKU (CCM + CCA + WTR + CE + PPC + BIO)						
		Sellise arvesse võetud koguarava osakaal, millega rahastatakse taksonoomia alla kuuluvaid sektoreid (taksonoomias käsitatud)				Sellise arvesse võetud koguarava osakaal, millega rahastatakse taksonoomia alla kuuluvaid sektoreid (taksonoomias käsitatud)				Sellise arvesse võetud koguarava osakaal, millega rahastatakse taksonoomia alla kuuluvaid sektoreid (taksonoomias käsitatud)						
		Sellise arvesse võetud koguarava osakaal, millega rahastatakse taksonoomia alla kuuluvaid sektoreid (taksonoomiaga kooskõlas)				Sellise arvesse võetud koguarava osakaal, millega rahastatakse taksonoomia alla kuuluvaid sektoreid (taksonoomiaga kooskõlas)				Sellise arvesse võetud koguarava osakaal, millega rahastatakse taksonoomia alla kuuluvaid sektoreid (taksonoomiaga kooskõlas)						
		Millest tulu kasutamine			Millest toetavad tegevused		Millest tulu kasutamine			Millest toetavad tegevused		Millest tulu kasutamine			Millest toetavad tegevused	
1	Finantsgarantiid (fin. gar KPI)	0,00%	0,00%	0,00%	0,00%	0,00%	0,00%	0,00%	0,00%	0,00%	0,00%	0,00%	0,00%	0,00%		
2	Valitsetavad varad (val. varade KPI)	0,00%	0,00%	0,00%	0,00%	0,00%	0,00%	0,00%	0,00%	5,55%	0,19%	0,00%	0,00%	0,00%		

- Krediidiastutused avalikustavad selles vormis KPI-d bilansiväliste riskipositsioonide (finantsgarantiid ja valitsetavad varad) puhul, võttes aluseks vormis 1 avalikustatud andmed arvesse võetud varade kohta ja kohaldades käesolevas vormis esitatud andmeid.
- Krediidiastutused dubleerivad selle vormi bilansiväliste riskipositsioonide jäägi ja voo põhiste peamiste tulemusnäitajate esitamise jaoks.

2. Varahaldurite peamiste tulemusnäitajate vormid

Määruse (EL) 2020/852 artikli 8 kohaselt nõutava avalikustamise standardvorm (varahaldurid)

Kõigi selliste investeringute kaalutud keskmine väärtus, mis on suunatud taksonoomiaga kooskõlas oleva majandustegevuse rahastamisele või on sellega seotud, võrreldes peamise tulemusnäitajaga hõlmatud koguvara väärtusega , kusjuures ettevõtjatesse tehtavate investeringute kaalud on järgmised:		Kõigi selliste investeringute kaalutud keskmine väärtus, mis on suunatud taksonoomiaga kooskõlas oleva majandustegevuse rahastamisele või on sellega seotud, kusjuures ettevõtjatesse tehtavate investeringute kaalud on järgmised:	
käibepõhine: %	0,73%	käibepõhine: [rahaline summa]	11 211 374
kapitalikulude põhine: %	1,26%	kapitalikulude põhine: [rahaline summa]	19 246 202
Peamise tulemusnäitajaga hõlmatud varade osakaal koguinvesteeringus (valitsetavad varad kokku). Välja arvatud investeeringud riiklikesse üksustesse, kattekordaja: %		Peamise tulemusnäitajaga hõlmatud varade rahaline väärtus. Välja arvatud investeeringud riiklikesse üksustesse.	
	3,1%	Katvus: [rahaline summa]	46 731 230
Avalikustatav lisateave: peamise tulemusnäitaja nimetaja jaotus			
Tuletisinstrumentide osakaal peamise tulemusnäitajaga hõlmatud koguvaras.		Tuletisinstrumentide väärtus rahalistes summades:	
X %	0%	[rahaline summa]	0
Selliste ELi finants- ja mittefinantsettevõtjate suhtes olevate riskipositsioonide osakaal peamise tulemusnäitajaga hõlmatud koguvaras, kelle suhtes ei kohaldata direktiivi 2013/34/EL artikleid 19a ja 29a:		Selliste ELi finants- ja mittefinantsettevõtjate suhtes olevate riskipositsioonide väärtus, kelle suhtes ei kohaldata direktiivi 2013/34/EL artikleid 19a ja 29a:	
mittefinantsettevõtjate puhul:	5,25%	mittefinantsettevõtjate puhul: [rahaline summa]	80 265 658
finantsettevõtjate puhul:	0,02%	finantsettevõtjate puhul: [rahaline summa]	381 541
Selliste ELi-väliste riikide finants- ja mittefinantsettevõtjate suhtes olevate riskipositsioonide osakaal peamise tulemusnäitajaga hõlmatud koguvaras, kelle suhtes ei kohaldata direktiivi 2013/34/EL artikleid 19a ja 29a:		Selliste ELi-väliste riikide finants- ja mittefinantsettevõtjate suhtes olevate riskipositsioonide väärtus, kelle suhtes ei kohaldata direktiivi 2013/34/EL artikleid 19a ja 29a:	
mittefinantsettevõtjate puhul:	9,62%	mittefinantsettevõtjate puhul: [rahaline summa]	147 189 265
finantsettevõtjate puhul:	0,00%	finantsettevõtjate puhul: [rahaline summa]	0

Selliste finants- ja mittefinantsettevõtjate suhtes olevate riskipositsioonide osakaal peamise tulemusnäitajaga hõlmatud koguaras, kelle suhtes kohaldatakse direktiivi 2013/34/EL artikleid 19a ja 29a:		Selliste finants- ja mittefinantsettevõtjate suhtes olevate riskipositsioonide väärtus, kelle suhtes kohaldatakse direktiivi 2013/34/EL artikleid 19a ja 29a:	
mittefinantsettevõtjate puhul:	8,60%	mittefinantsettevõtjate puhul: [rahaline summa]	131 536 058
finantsettevõtjate puhul:	5,54%	finantsettevõtjate puhul: [rahaline summa]	84 797 877
Muude vastaspoolte ja varade suhtes olevate riskipositsioonide osakaal peamise tulemusnäitajaga hõlmatud koguaras:		Muude vastaspoolte ja varade suhtes olevate riskipositsioonide väärtus:	
X %	71,3%	[rahaline summa]	1 090 428 950
Kõigi selliste investeeringute väärtus, millega rahastatakse majandustegevust, mida ei ole taksonoomias käsitletud , võrreldes peamise tulemusnäitajaga hõlmatud koguarava väärtusega:		Kõigi selliste investeeringute väärtus, millega rahastatakse majandustegevust, mida ei ole taksonoomias käsitletud :	
X %	93,28%	[rahaline summa]	1 427 371 514
Kõigi selliste investeeringute väärtus, millega rahastatakse taksonoomias käsitletud majandustegevust, mis ei ole taksonoomiaga kooskõlas , võrreldes peamise tulemusnäitajaga hõlmatud koguarava väärtusega:		Kõigi selliste investeeringute väärtus, millega rahastatakse taksonoomias käsitletud majandustegevust, mis ei ole taksonoomiaga kooskõlas :	
X %	6,31%	[rahaline summa]	96 511 226
Avalikustatav lisateave: peamise tulemusnäitaja lugeja jaotus			
Selliste finants- ja mittefinantsettevõtjate suhtes olevate taksonoomiaga kooskõlas olevate riskipositsioonide osakaal peamise tulemusnäitajaga hõlmatud koguaras, kelle suhtes kohaldatakse direktiivi 2013/34/EL artikleid 19a ja 29a:		Selliste finants- ja mittefinantsettevõtjate suhtes taksonoomiaga kooskõlas olevate riskipositsioonide väärtus, kelle suhtes kohaldatakse direktiivi 2013/34/EL artikleid 19a ja 29a:	
mittefinantsettevõtjate puhul:		mittefinantsettevõtjate puhul:	
käibepõhine: %	3,05%	käibepõhine: [rahaline summa]	46 731 230
kapitalikulude põhine: %	2,98%	kapitalikulude põhine: [rahaline summa]	45 625 469
finantsettevõtjate puhul:		finantsettevõtjate puhul:	
käibepõhine: %	0,1%	käibepõhine: [rahaline summa]	1 105 761
kapitalikulude põhine: %	0,0%	kapitalikulude põhine: [rahaline summa]	0
Muude vastaspoolte ja varade suhtes olevate taksonoomiaga kooskõlas olevate riskipositsioonide osakaal peamise tulemusnäitajaga hõlmatud koguaras:		Muude vastaspoolte ja varade suhtes olevate taksonoomiaga kooskõlas olevate riskipositsioonide väärtus:	
käibepõhine: %	0	käibepõhine: [rahaline summa]	0
kapitalikulude põhine: %	0,00%	kapitalikulude põhine: [rahaline summa]	0

Peamise tulemusnäitaja lugeja jaotus keskkonnanäitajate kaupa**Taksonoomiaga kooskõlas olev tegevus:**

(1) Kliimamuutuste leevendamine	Käive: 0,7%	Üleminekutegevus: A% (käive; kapitalikulud)	0
	Kapitalikulud: 1,26%	Toetav tegevus: B% (käive; kapitalikulud)	0
(2) Kliimamuutustega kohanemine	Käive: 0%	Üleminekutegevus: A% (käive; kapitalikulud)	0
	Kapitalikulud: 0%	Toetav tegevus: B% (Käive; kapitalikulud)	0
(3) Vee ja mereressursside kestlik kasutamine ja kaitse	Käive: 0%	Üleminekutegevus: A% (käive; kapitalikulud)	0
	Kapitalikulud: 0%	Toetav tegevus: B% (Käive; kapitalikulud)	0
(4) Üleminek ringmajandusele	Käive: 0%	Üleminekutegevus: A% (käive; kapitalikulud)	0
	Kapitalikulud: 0%	Toetav tegevus: B% (Käive; kapitalikulud)	0
(5) Saastuse vältimine ja tõrje	Käive: 0%	Üleminekutegevus: A% (käive; kapitalikulud)	0
	Kapitalikulud: 0%	Toetav tegevus: B% (Käive; kapitalikulud)	0
(6) Elurikkuse ja ökosüsteemide kaitse ja taastamine	Käive: 0%	Üleminekutegevus: A% (käive; kapitalikulud)	0
	Kapitalikulud: 0%	Toetav tegevus: B% (Käive; kapitalikulud)	0

3. Kindlustus- ja edasikindlustusandjate peamiste tulemusnäitajate vormid

Vorm. Kahjukindlustusandjate ja kahjukindlustuse edasikindlustusandjate kindlustustegevuse peamine tulemusnäitaja

	Oluline panus kliimamuutustega kohanemisse			Põhimõte „ei kahjusta oluliselt“					
	Kindlustusmaksed kokku, aasta t	Kindlustusmaksete osakaal, aasta t	Kindlustusmaksete osakaal, aasta t-1	Kliimamuutuste leevendamise (5)	Vesi ja mereressursid (6)	Ringmajandus (7)	Saastus (8)	Elurikkus ja ökosüsteemid (9)	Minimaalsed kaitsemeetmed (10)
Majandustegevus (1)	Valuuta	%	%	JAH/EI	JAH/EI	JAH/EI	JAH/EI	JAH/EI	JAH/EI
A.1. Kahjukindlustus- ja edasikindlustustegevus Taksonoomiaga kooskõlas olev tegevus (keskkonnasäästlik)	0 €	0 €	0%	EI	EI	EI	EI	EI	EI
A.1.1. Millest edasikindlustatud	0 €	0 €	0%	EI	EI	EI	EI	EI	EI
A.1.2. Millest edasikindlustustegevusest tulenev	0 €	0 €	0%	EI	EI	EI	EI	EI	EI
A.1.2.1. Millest edasikindlustatud (retrosessioon)	0 €	0 €	0%	EI	EI	EI	EI	EI	EI
A.2. Kahjukindlustus- ja edasikindlustustegevus Taksonoomias käsitletud, kuid mitte keskkonnasäästlik tegevus (mis ei ole taksonoomiaga kooskõlas)	18 956 049,10 €	50%	54%						
B. Kahjukindlustus- ja edasikindlustustegevus Taksonoomias käsitlemata tegevus	19 068 763,92 €	50%	46%						
Kokku (A.1 + A.2 + B)	38 024 813,02 €	100%	100%						

Vorm. Kindlustus- või edasikindlustusandja selliste investeeringute osakaal, mis on suunatud taksonoomiaga kooskõlas oleva majandustegevuse rahastamisele või on sellega seotud, koguinvesteeringus

Kindlustus- või edasikindlustusandja kõigi selliste investeeringute kaalutud keskmine väärtus, mis on suunatud taksonoomiaga kooskõlas oleva majandustegevuse rahastamisele või on sellega seotud, võrreldes peamise tulemusnäitajaga hõlmatud koguvara väärtusega , kusjuures ettevõtjatesse tehtavate investeeringute kaalud on järgmised:	Kindlustus- või edasikindlustusandja kõigi selliste investeeringute kaalutud keskmine väärtus, mis on suunatud taksonoomiaga kooskõlas oleva majandustegevuse rahastamisele või on sellega seotud, kusjuures ettevõtjatesse tehtavate investeeringute kaalud on järgmised:		
käibepõhine: %	0%	käibepõhine: [rahaline summa]	0
kapitalikulude põhine: %	0,06%	kapitalikulude põhine: [rahaline summa]	3 977
Peamise tulemusnäitajaga hõlmatud varade osakaal kindlustus- või edasikindlustusandja koguinvesteeringus (valitsevad varad kokku). Välja arvatud investeeringud riiklikesse üksustesse.	Peamise tulemusnäitajaga hõlmatud varade rahaline väärtus. Välja arvatud investeeringud riiklikesse üksustesse.		
Kattekindluse: %	56%	Katvus: [rahaline summa]	6 946 770
Avalikustatav lisateave: peamise tulemusnäitaja nimetaja jaotus			
Tuletisinstrumentide osakaal peamise tulemusnäitajaga hõlmatud koguvaras.	Tuletisinstrumentide väärtus rahalistes summades.		
X %	0%	[rahaline summa]	0
Selliste finants- ja mittefinantsettevõtjate suhtes olevate riskipositsioonide osakaal peamise tulemusnäitajaga hõlmatud koguvaras, kelle suhtes ei kohaldata direktiivi 2013/34/EL artikleid 19a ja 29a:	Selliste finants- ja mittefinantsettevõtjate suhtes olevate riskipositsioonide väärtus, kelle suhtes ei kohaldata direktiivi 2013/34/EL artikleid 19a ja 29a:		
mittefinantsettevõtjate puhul:	0,00%	mittefinantsettevõtjate puhul: [rahaline summa]	0
finantsettevõtjate puhul:	2,10%	finantsettevõtjate puhul: [rahaline summa]	148 012
Selliste ELi-väliste riikide finants- ja mittefinantsettevõtjate suhtes olevate riskipositsioonide osakaal peamise tulemusnäitajaga hõlmatud koguvaras, kelle suhtes ei kohaldata direktiivi 2013/34/EL artikleid 19a ja 29a:	Selliste ELi-väliste riikide finants- ja mittefinantsettevõtjate suhtes olevate riskipositsioonide väärtus, kelle suhtes ei kohaldata direktiivi 2013/34/EL artikleid 19a ja 29a:		
mittefinantsettevõtjate puhul:	5,70%	mittefinantsettevõtjate puhul: [rahaline summa]	397 368
finantsettevõtjate puhul:	0	finantsettevõtjate puhul: [rahaline summa]	0
Selliste finants- ja mittefinantsettevõtjate suhtes olevate riskipositsioonide osakaal peamise tulemusnäitajaga hõlmatud koguvaras, kelle suhtes kohaldatakse direktiivi 2013/34/EL artikleid 19a ja 29a:	Selliste finants- ja mittefinantsettevõtjate suhtes olevate riskipositsioonide väärtus, kelle suhtes kohaldatakse direktiivi 2013/34/EL artikleid 19a ja 29a:		
mittefinantsettevõtjate puhul:	12,90%	mittefinantsettevõtjate puhul: [rahaline summa]	895 543
finantsettevõtjate puhul:	76,40%	finantsettevõtjate puhul: [rahaline summa]	5 307 302
Muude vastaspoolte ja varade suhtes olevate riskipositsioonide osakaal peamise tulemusnäitajaga hõlmatud koguvaras:	Muude vastaspoolte ja varade suhtes olevate riskipositsioonide väärtus:		
X %	2,90%	[rahaline summa]	198 545

Kindlustus- või edasikindlustusandja selliste investeeringute osakaal, mis ei ole seotud elukindlustuslepingutega, mille puhul kannavad investeerimisrisiki kindlustusvõtjad , ja mis on suunatud taksonoomiaga kooskõlas oleva majandustegevuse rahastamisele või on sellega seotud:	Kindlustus- või edasikindlustusandja selliste investeeringute väärtus, mis ei ole seotud elukindlustuslepingutega, mille puhul kannavad investeerimisrisiki kindlustusvõtjad , ja mis on suunatud taksonoomiaga kooskõlas oleva majandustegevuse rahastamisele või on sellega seotud:		
X %	0%	[rahaline summa]	0
Kõigi selliste investeeringute väärtus, millega rahastatakse majandustegevust, mida ei ole taksonoomias käsitletud , võrreldes peamise tulemusnäitajaga hõlmatud koguvara väärtusega:	Kõigi selliste investeeringute väärtus, millega rahastatakse majandustegevust, mida ei ole taksonoomias käsitletud :		
X %	24,50%	[rahaline summa]	1 699 915
Kõigi selliste investeeringute väärtus, millega rahastatakse taksonoomias käsitletud majandustegevust, mis ei ole taksonoomiaga kooskõlas , võrreldes peamise tulemusnäitajaga hõlmatud koguvara väärtusega:	Kõigi selliste investeeringute väärtus, millega rahastatakse taksonoomias käsitletud majandustegevust, mis ei ole taksonoomiaga kooskõlas :		
X %	70,90%	[rahaline summa]	4 922 294

Avalikustatav lisateave: peamise tulemusnäitaja **lugeja** jaotus

Selliste finants- ja mittefinantsettevõtjate suhtes olevate taksonoomiaga kooskõlas olevate riskipositsioonide osakaal peamise tulemusnäitajaga hõlmatud koguvaras, kelle suhtes kohaldatakse direktiivi 2013/34/EL artikleid 19a ja 29a :	Selliste finants- ja mittefinantsettevõtjate suhtes olevate taksonoomiaga kooskõlas olevate riskipositsioonide väärtus peamise tulemusnäitajaga hõlmatud koguvaras, kelle suhtes kohaldatakse direktiivi 2013/34/EL artikleid 19a ja 29a :		
mittefinantsettevõtjate puhul:	mittefinantsettevõtjate puhul:		
käibepõhine: %	0	käibepõhine: [rahaline summa]	0
kapitalikulude põhine: %	1%	kapitalikulude põhine: [rahaline summa]	66 290
finantsettevõtjate puhul:	finantsettevõtjate puhul:		
käibepõhine: %	0%	käibepõhine: [rahaline summa]	0
kapitalikulude põhine: %	0%	kapitalikulude põhine: [rahaline summa]	0
Kindlustus- või edasikindlustusandja selliste investeeringute osakaal, mis ei ole seotud elukindlustuslepingutega, mille puhul kannavad investeerimisrisiki kindlustusvõtjad , ja mis on suunatud taksonoomiaga kooskõlas oleva majandustegevuse rahastamisele või on sellega seotud:	Kindlustus- või edasikindlustusandja selliste investeeringute väärtus, mis ei ole seotud elukindlustuslepingutega, mille puhul kannavad investeerimisrisiki kindlustusvõtjad , ja mis on suunatud taksonoomiaga kooskõlas oleva majandustegevuse rahastamisele või on sellega seotud:		
käibepõhine: %	0	käibepõhine: [rahaline summa]	0
kapitalikulude põhine: %	0	kapitalikulude põhine: [rahaline summa]	0
Muude vastaspoolte ja varade suhtes olevate taksonoomiaga kooskõlas olevate riskipositsioonide osakaal peamise tulemusnäitajaga hõlmatud koguvaras:	Muude vastaspoolte ja varade suhtes olevate taksonoomiaga kooskõlas olevate riskipositsioonide väärtus võrreldes peamise tulemusnäitajaga hõlmatud koguvaraga:		
käibepõhine: %	0	käibepõhine: [rahaline summa]	0
kapitalikulude põhine: %	0	kapitalikulude põhine: [rahaline summa]	0

Peamise tulemusnäitaja lugeja jaotus keskkonnanäitajate kaupa				
Taksonoomiaga kooskõlas olev tegevus – tingimusel, et hinnang põhimõtte „ei kahjusta oluliselt“ ja sotsiaalkaitse kohta on positiivne:				
1	Kliimamuutuste leevendamine	Käive: 0%	Üleminekutegevus: A% (käive; kapitalikulud)	0
		Kapitalikulud: 0,06%	Toetav tegevus: B% (käive; kapitalikulud)	0
2	Kliimamuutustega kohanemine	Käive: 0%	Üleminekutegevus: A% (käive; kapitalikulud)	0
		Kapitalikulud: 0%	Toetav tegevus: B% (käive; kapitalikulud)	0
3	Vee ja mereressursside kestlik kasutamine ja kaitse	Käive: 0%	Üleminekutegevus: A% (käive; kapitalikulud)	0
		Kapitalikulud: 0%	Toetav tegevus: B% (käive; kapitalikulud)	0
4	Üleminek ringmajandusele	Käive: 0%	Üleminekutegevus: A% (käive; kapitalikulud)	0
		Kapitalikulud: 0%	Toetav tegevus: B% (käive; kapitalikulud)	0
5	Saastuse vältimine ja tõrje	Käive: 0%	Üleminekutegevus: A% (käive; kapitalikulud)	0
		Kapitalikulud: 0%	Toetav tegevus: B% (käive; kapitalikulud)	0
6	Elurikkuse ja ökosüsteemide kaitse ja taastamine	Käive: 0%	Üleminekutegevus: A% (käive; kapitalikulud)	0
		Kapitalikulud: 0%	Toetav tegevus: B% (käive; kapitalikulud)	0

4. Tuumaenergia ja maagaasiga seotud tegevuste peamiste tulemusnäitajate vormid

Vorm 1. Tuumaenergia ja maagaasiga seotud tegevus

Rida	Tuumaenergiaga seotud tegevus	
1.	Ettevõtja tegeleb tuumaprotsessidest minimaalsete kütusetsükli jäätmetega energiat tootvate uuenduslike elektritootmise rajatiste uurimise, arendamise, tutvustamise ja kasutuselevõtmisega, rahastab neid või on nendega seotud.	EI
2.	Ettevõtja tegeleb parimat võimalikku tehnoloogiat kasutades uute tuumaseadmete ehitamise ja ohutu käitamisele elektri tootmiseks või soojusenergia töötlemiseks, sealhulgas kaugkütteks või sellisteks tööstuslikeks protsessideks nagu vesiniku tootmine, ning nende ohutuse suurendamisega, rahastab neid või on nendega seotud.	JAH
3.	Ettevõtja tegeleb selliste olemasolevate tuumaseadmete ohutu käitamisega, mis toodavad elektrit või töötlevad soojusenergiat, sealhulgas kaugkütteks või sellisteks tööstuslike protsessideks nagu tuumaenergiast vesiniku tootmine, ning nende ohutuse suurendamisega, rahastab neid või on nendega seotud.	JAH
Maagaasiga seotud tegevus		
4.	Ettevõtja tegeleb fossiilsetest gaaskütustest elektritootmise rajatiste ehitamise või käitamisega, rahastab neid või on nendega seotud.	JAH
5.	Ettevõtja tegeleb fossiilseid gaaskütuseid kasutavate soojus-/jahutus- ja elektrienergia koostootmise rajatiste ehitamise, taastamise ja käitamisega, rahastab neid või on nendega seotud.	JAH
6.	Ettevõtja tegeleb fossiilsetest gaaskütustest soojus-/jahutusenergiat tootvate rajatiste ehitamise, taastamise ja käitamisega, rahastab neid või on nendega seotud.	JAH

Vorm 2. Taksonoomiaga kooskõlas olev majandustegevus (nimetaja)

Rida	Majandustegevus	Maht ja osatähtsus (teave esitatakse rahasummades ja protsentides)					
		Leevendamine + kohanemine		Kliimamuutuste leevendamine		Kliimamuutustega kohanemine	
		Maht	%	Maht	%	Maht	%
1.	Delegeeritud määruse (EL) 2021/2139 I ja II lisa jaos 4.26 osutatud ja taksonoomiaga kooskõlas oleva majandustegevuse maht ja osatähtsus kohaldatava peamise tulemusnäitaja nimetajas	0	0	0	0	0	
2.	Delegeeritud määruse (EL) 2021/2139 I ja II lisa jaos 4.27 osutatud ja taksonoomiaga kooskõlas oleva majandustegevuse maht ja osatähtsus kohaldatava peamise tulemusnäitaja nimetajas	22 122 932	68%	22 122 932	68%	0	
3.	Delegeeritud määruse (EL) 2021/2139 I ja II lisa jaos 4.28 osutatud ja taksonoomiaga kooskõlas oleva majandustegevuse maht ja osatähtsus kohaldatava peamise tulemusnäitaja nimetajas	22 122 932	68%	22 122 932	68%	0	
4.	Delegeeritud määruse (EL) 2021/2139 I ja II lisa jaos 4.29 osutatud ja taksonoomiaga kooskõlas oleva majandustegevuse maht ja osatähtsus kohaldatava peamise tulemusnäitaja nimetajas	0	0	0	0	0	
5.	Delegeeritud määruse (EL) 2021/2139 I ja II lisa jaos 4.30 osutatud ja taksonoomiaga kooskõlas oleva majandustegevuse maht ja osatähtsus kohaldatava peamise tulemusnäitaja nimetajas	0	0	0	0	0	
6.	Delegeeritud määruse (EL) 2021/2139 I ja II lisa jaos 4.31 osutatud ja taksonoomiaga kooskõlas oleva majandustegevuse maht ja osatähtsus kohaldatava peamise tulemusnäitaja nimetajas	0	0	0	0	0	
7.	Muu, eespool ridadel 1–6 nimetamata ja taksonoomiaga kooskõlas oleva majandustegevuse maht ja osatähtsus kohaldatava peamise tulemusnäitaja nimetajas	9 710 031	30%	0	0	0	
8.	Peamised tulemusnäitajad kokku	32 497 869	100%	32 497 869	100%	0	

Vorm 3. Taksonoomiaga kooskõlas olev majandustegevus (lugeja)

Rida	Majandustegevus	Maht ja osatähtsus (teave esitatakse rahasummades ja protsentides)					
		Leevendamine + kohanemine		Kliimamuutuste leevendamine		Kliimamuutustega kohanemine	
		Maht	%	Maht	%	Maht	%
1.	Delegeeritud määruse (EL) 2021/2139 I ja II lisa jaos 4.26 osutatud ja taksonoomiaga kooskõlas oleva majandustegevuse maht ja osatähtsus kohaldatava peamise tulemusnäitaja lugejas	0	0	0	0	0	
2.	Delegeeritud määruse (EL) 2021/2139 I ja II lisa jaos 4.27 osutatud ja taksonoomiaga kooskõlas oleva majandustegevuse maht ja osatähtsus kohaldatava peamise tulemusnäitaja lugejas	1 130 364	5%	1 130 364	5%	0	
3.	Delegeeritud määruse (EL) 2021/2139 I ja II lisa jaos 4.28 osutatud ja taksonoomiaga kooskõlas oleva majandustegevuse maht ja osatähtsus kohaldatava peamise tulemusnäitaja lugejas	9 450 972	43%	9 450 972	43%	0	
4.	Delegeeritud määruse (EL) 2021/2139 I ja II lisa jaos 4.29 osutatud ja taksonoomiaga kooskõlas oleva majandustegevuse maht ja osatähtsus kohaldatava peamise tulemusnäitaja lugejas	0	0	0	0	0	
5.	Delegeeritud määruse (EL) 2021/2139 I ja II lisa jaos 4.30 osutatud ja taksonoomiaga kooskõlas oleva majandustegevuse maht ja osatähtsus kohaldatava peamise tulemusnäitaja lugejas	0	0	0	0	0	
6.	Delegeeritud määruse (EL) 2021/2139 I ja II lisa jaos 4.31 osutatud ja taksonoomiaga kooskõlas oleva majandustegevuse maht ja osatähtsus kohaldatava peamise tulemusnäitaja lugejas	0	0	0	0	0	
7.	Muu, eespool ridadel 1–6 nimetatud ja taksonoomiaga kooskõlas oleva majandustegevuse maht ja osatähtsus kohaldatava peamise tulemusnäitaja lugejas	5 178 471	16%	5 178 471	16%	0	
8.	Taksonoomiaga kooskõlas oleva majandustegevuse kogumaht ja osatähtsus kohaldatava peamise tulemusnäitaja lugejas	15 759 807	48%	15 759 807	48%	0	

Vorm 4. Taksonoomias käsitletud, kuid taksonoomiaga kooskõlas mitteolev majandustegevus

Rida	Majandustegevus	Osatähtsus (teave esitatakse rahasummades ja protsentides)					
		Leevendamine + kohanemine		Kliimamuutuste leevendamine		Kliimamuutustega kohanemine	
		Maht	%	Maht	%	Maht	%
1.	Delegeeritud määruse (EL) 2021/2139 I ja II lisa jaos 4.26 osutatud ja taksonoomias käsitletud, kuid taksonoomiaga kooskõlas mitteoleva majandustegevuse maht ja osatähtsus kohaldatava peamise tulemusnäitaja nimetajas	0	0	0	0	0	
2.	Delegeeritud määruse (EL) 2021/2139 I ja II lisa jaos 4.27 osutatud ja taksonoomias käsitletud, kuid taksonoomiaga kooskõlas mitteoleva majandustegevuse maht ja osatähtsus kohaldatava peamise tulemusnäitaja nimetajas	0	0	0	0	0	
3.	Delegeeritud määruse (EL) 2021/2139 I ja II lisa jaos 4.28 osutatud ja taksonoomias käsitletud, kuid taksonoomiaga kooskõlas mitteoleva majandustegevuse maht ja osatähtsus kohaldatava peamise tulemusnäitaja nimetajas	0	0	0	0	0	
4.	Delegeeritud määruse (EL) 2021/2139 I ja II lisa jaos 4.29 osutatud ja taksonoomias käsitletud, kuid taksonoomiaga kooskõlas mitteoleva majandustegevuse maht ja osatähtsus kohaldatava peamise tulemusnäitaja nimetajas	742 987	2%	742 987	2%	0	
5.	Delegeeritud määruse (EL) 2021/2139 I ja II lisa jaos 4.30 osutatud ja taksonoomias käsitletud, kuid taksonoomiaga kooskõlas mitteoleva majandustegevuse maht ja osatähtsus kohaldatava peamise tulemusnäitaja nimetajas	0	0%	0	0%	0	
6.	Delegeeritud määruse (EL) 2021/2139 I ja II lisa jaos 4.31 osutatud ja taksonoomias käsitletud, kuid taksonoomiaga kooskõlas mitteoleva majandustegevuse maht ja osatähtsus kohaldatava peamise tulemusnäitaja nimetajas	0	0%	0	0%	0	
7.	Muu, eespool ridadel 1–6 nimetamata ja taksonoomias käsitletud, kuid taksonoomiaga kooskõlas mitteoleva majandustegevuse maht ja osatähtsus kohaldatava peamise tulemusnäitaja nimetajas	1 709 342	5%	1 709 342	5%	0	
8.	Taksonoomias käsitletud, kuid taksonoomiaga kooskõlas mitteoleva majandustegevuse kogumaht ja osatähtsus kohaldatava peamise tulemusnäitaja nimetajas	2 452 330	8%	2 452 330	8%	0	

Vorm 5. Taksonoomiaga kooskõlas mitteelev majandustegevus

Rida	Majandustegevus	Maht	Protsent
1.	Vormi 1 esimesel real osutatud ja delegeeritud määruse (EL) 2021/2139 I ja II lisa jao 4.26 kohaselt taksonoomias käsitlemata majandustegevuse maht ja osatähtsus kohaldatava peamise tulemusnäitaja nimetajas	0	0
2.	Vormi 1 teisel real osutatud ja delegeeritud määruse (EL) 2021/2139 I ja II lisa jao 4.27 kohaselt taksonoomias käsitlemata majandustegevuse maht ja osatähtsus kohaldatava peamise tulemusnäitaja nimetajas	0	0
3.	Vormi 1 kolmandal real osutatud ja delegeeritud määruse (EL) 2021/2139 I ja II lisa jao 4.28 kohaselt taksonoomias käsitlemata majandustegevuse maht ja osatähtsus kohaldatava peamise tulemusnäitaja nimetajas	0	0
4.	Vormi 1 neljandal real osutatud ja delegeeritud määruse (EL) 2021/2139 I ja II lisa jao 4.29 kohaselt taksonoomias käsitlemata majandustegevuse maht ja osatähtsus kohaldatava peamise tulemusnäitaja nimetajas	0	0
5.	Vormi 1 viiendal real osutatud ja delegeeritud määruse (EL) 2021/2139 I ja II lisa jao 4.30 kohaselt taksonoomias käsitlemata majandustegevuse maht ja osatähtsus kohaldatava peamise tulemusnäitaja nimetajas	0	0
6.	Vormi 1 kuuendal real osutatud ja delegeeritud määruse (EL) 2021/2139 I ja II lisa jao 4.31 kohaselt taksonoomias käsitlemata majandustegevuse maht ja osatähtsus kohaldatava peamise tulemusnäitaja nimetajas	0	0
7.	Muu, eespool ridadel 1–6 nimetatud ja taksonoomias käsitlemata majandustegevuse maht ja osatähtsus kohaldatava peamise tulemusnäitaja nimetajas	9 078 879	28%
8.	Taksonoomias käsitlemata majandustegevuse kogumaht ja osatähtsus kohaldatava peamise tulemusnäitaja nimetajas	9 078 879	28%

5. Segakontserni peamiste tulemusnäitajate vorm

			Peamine tulemusnäitaja ärisegmentide kaupa			
	Tulu	Osa kontserni kogutulust (A)	Käibepõhine peamine tulemusnäitaja (B)	Kapitalikulude põhine peamine tulemusnäitaja (C)	Käibepõhine kaalutud peamine tulemusnäitaja (A*B)	Kapitalikulude põhine kaalutud peamine tulemusnäitaja (A*C)
A. Finantstegevus	331,10	99%				
Varade valitsemine	9,49	3%	0,73%	1,26%	0,02%	0,03%
Pangandustegevus	314,84	91%	32,12%	32,08%	29,39%	29,35%
Kindlustusandjad	6,77	2%	49,85%	0,06%	0,98%	0,00%
			Turnover KPI (B)	CapEx KPI (C)	Turnover KPI weighted (A*B)	CapEx KPI weighted (A*C)
B. Mittefinantstegevus	13,00	4%				
Kontserni kogutulu	344,10					
					Keskmine kontserni peamine tulemusnäitaja	Keskmine kapitalikulude põhine peamine tulemusnäitaja
Keskmine kontserni peamine tulemusnäitaja					27,97%	27,91%